

ИСТОРИЯ ЗАВОДА «КРАСНОЕ СОРМОВО»

ТЕМАТИЧЕСКИЙ КАТАЛОГ ФОТОГРАФИЙ БОЛЬШОГО ФОРМАТА

первой половины XX века
в фондах Музея истории завода

Н. Новгород - Сормово
2018

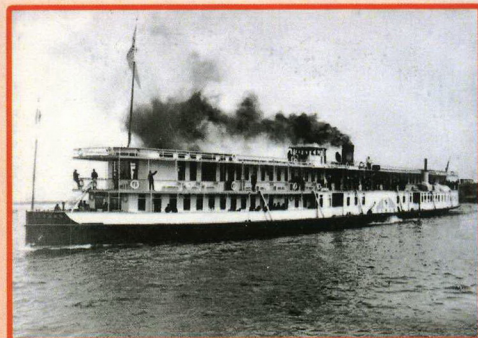
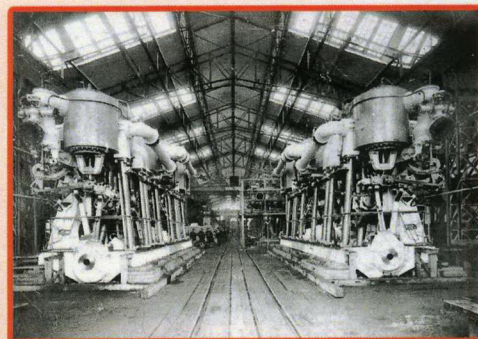

ИСТОРИЯ ЗАВОДА «КРАСНОЕ СОРМОВО»

**ТЕМАТИЧЕСКИЙ КАТАЛОГ
ФОТОГРАФИЙ
БОЛЬШОГО ФОРМАТА
начала XX века
в фондах Музея истории завода**

Н.Новгород - Сормово
2018

МУЗЕЙ ИСТОРИИ ЗАВОДА
«КРАСНОЕ СОРМОВО»

**КАТАЛОГ - УКАЗАТЕЛЬ
ДЛЯ РАБОТЫ
С ОЦИФРОВАННЫМИ ФОТОГРАФИЯМИ
НА ЭЛЕКТРОННЫХ НОСИТЕЛЯХ**

**Автор проекта и редактор
ИЛЕСКИН
Геннадий Андреевич**

**Составители:
АДУШКИНА
Галина Ивановна
ИЛЕСКИН
Геннадий Андреевич
МИРОНОВА
Елена Арнольдовна**

Редакционный совет музея:
Б.Л. Балин, В.М. Гершман, Г.А. Илескин,
Ю.К. Меньшиков, Т.В. Корягина, В.Н. Сугоров

ИСТОРИЯ ЗАВОДА «КРАСНОЕ СОРМОВО»

**ТЕМАТИЧЕСКИЙ
КАТАЛОГ ФОТОГРАФИЙ
БОЛЬШОГО ФОРМАТА
ДОРЕВОЛЮЦИОННОГО
И СОВЕТСКОГО ПЕРИОДОВ
начала XX века
в фондах Музея истории завода**

**ЧАСТЬ I
МЕДАЛЬОННЫЕ ГРУППЫ**

Уважаемые сормовичи!

В Фондах Музея истории завода «Красное Сормово» хранится более 270 фотографий начала XX века большого формата, самая старая отмечена 1899 годом. Около 80 из них размещены на стендах в залах музея и входят в постоянную экспозицию

На фотографиях запечатлены не только здания цехов, машины и оборудование, пароходы и паровозы, но и несколько тысяч работников завода: инженеры и служащие, мастера-вые и рабочие, директора и руководители подразделений. Есть и фотографии 1920-1930-х годов - первых лет советского периода.

К сожалению, только на 55 фотографиях указаны фамилии и инициалы изображенных на них людей. Но и это немало. Благодаря им мы видим 1850 лиц и знаем 1850 фамилий! А это каждый 5-6-й работник завода начала XX века.

Разве может оставить равнодушным факт, что через сто лет мы имеем возможность лицезреть наших предков, кто создавал первые в мире дизель-электроходы, лучшие буксиры, пароходы-дворцы и много другой уникальной продукции.

Как трогательно наблюдать, когда кто-то из молодых посетителей музея на стенде видит своего деда или прадеда, о котором знал только по семейным преданиям или прочитал в истории завода.

Однако большинство фотографий из богатых фондов музея практически недоступны посетителям. Многие из них потеряли свой вид, выглядят блекло, надписи едва различимы. Но благодаря новым технологиям, упорству и терпению работников музея, все уникальные фотографии оцифрованы, по возможности восстановлены и записаны на электронные носители.

Чтобы найти легко и быстро нужную фотографию, и создан настоящий Каталог в традиционном бумажном варианте и в электронном виде. Каталог позволит каждому любознательному сормовичу заглянуть глубже не только в историю завода, но и в семейные родословные. А при необходимости даже получить фотографию своего далекого предка.

Особая надежда на любознательную молодежь, которая увлеченно и настойчиво создает родословные своих семей. Сопоставляя факты и фотографии из семейных альбомов, можно сделать немало открытий, помочь себе и музею пополнить копилку памяти. И мы будем благодарны, если такой поиск откроет одно или несколько имен на безымянных фотографиях. Помните, человек продолжает жить, если он не исчезает из памяти потомков.

Удачных вам находок, пытливые современники.

ПОЯСНЕНИЯ:

- # Каталог состоит из 4 частей.
- # Номер фотографии единый в Фонде и в Каталоге.
- # Медальоны с фамилиями можно найти по шифру (См: стр 55 - 74), где Первая трехзначная цифра указывает номер фотографии.
- # Следующее двухзначное число - на фотографии номер ряда сверху.
- # Следующее число - на фотографии номер медальона в ряду (слева направо).
- # Последнее число шифра - номер страницы в Каталоге.
- # Сообщите номер фотографии или её шифр сотруднику музея, чтобы получить фотографию.
- # Приложение № 3 (Стр. 197 - 255) расширяет границы Каталога, делая более доступными фотографии М.Дмитриева и других фотолюбителей первых лет XX века, которые хранятся в Архиве Аудиовизуальной информации (ГАрхАДНО)
- # Составители предупреждают, что из-за плохого качества фотографий в музее и особенностей дореволюционной каллиграфии возможны разночтения фамилий и инициалов с другими источниками .

**ГРУППОВЫЕ ФОТОГРАФИИ
(МЕДАЛЬОНЫ) С ФАМИЛИЯМИ
ЗАВОДСКОГО ПЕРСОНАЛА
ДОРЕВОЛЮЦИОННОГО
ПЕРИОДА**

(Стр 6 - 38)



Фото на картоне 490 x 615 // фото 469 x 560

101 ПАРОВОЗО – КУЗНЕЧНЫЙ ЦЕХ. 1899 г.

Н. Новгород.

Фото М, ДМИТРИЕВ

- 1 ряд сверху** (слева направо): Сорокин ПГ, Быков АК, Фурнанский АП, Карякин НИ, Богусевич УУ, Дворковский ВМ, Сатин ЕД, Хлюбов ФИ, Кирилов ПК, _____, _____.
- 2 ряд сверху** (слева направо): Каленистов АМ, Рогов ПИ, Козлов ФЕ, Озолин ЯИ, Иванов АН, Диксон ВВ, Голобубов КВ, Кондратьев ДФ, Сидоров ИН, Пиршин МТ, Житянин ТГ.
- 3 ряд сверху** (слева направо): Куликов ВС, Гинно ДА, Дербенев АИ, Подмиорин НИ, Мосин НН, ФОСС ФА, Кошелев ГФ, Покровский КЯ, Машинин ФФ, Михайлов ММ, Погребнов ИА.
- 4 ряд сверху** (слева направо): Кочин ПВ, Кошелев ЛФ, Сатин СД, Веттин ВИ, Подшивалов М, Шепелев ИФ, Харчевников АН, Пелин ГП.
- 5 ряд сверху** (слева направо): Гаранов АТ, Мартынов ИВ, Зайцев ИВ, Ганичев ВИ, Козлов НУ, Морин АК, Сугак ВИ, Махин УН, Ястребов ИА, Гаранов ТС, Колесов МИ
- 6 ряд сверху** (слева направо): Ефремов ЕИ, Глыбин АП, Земсков МС, Пишкин ВД, Лопатин НМ, Орлов ЛИ, Палепастов ИМ, Ястребов СА, Сухонин ФЕ, Клинский АН, Бурмин ПФ, Рачков НА.
- 7 ряд сверху** (слева направо): Пехин ПС, Новосельевский ЕН, Николаев ПН, Марков ВН, Валенкин Н, _____, Соловьев ИА, Воробьев СИ.



Фото на картоне 280 x 385

102 2-й Округ Симбирского Акцизного Управления СЫЗРАНСКИЙ КАЗЕННЫЙ ВИННЫЙ СКЛАД №2

Фотография АРШИНОВА

- 1 ряд сверху** (сл. — направо): Губин, Ремизов, МИ ОСМОЛОВСКИЙ, Пищиков, Кноринг
- 2 ряд сверху** (слева — направо): Алексеев, Тарасов, Маркевич, Красильников, Беляев, Коленда, Артизанов, Кожевников, Микулин
- 3 ряд сверху** (слева — направо): Матвеев, Чигарин, Позняков, Сартаков, Романов, Руммель, Троянский, Безпалов,
- 4 ряд сверху** (слева — направо): Жуков, Макарьичев
- 5 ряд сверху** (слева — направо): Холин, Мингалев, Пантеровский, Кашкаров, Трпихоров, Чиняев, Долотов, Чиняев
- 6 ряд сверху** (слева — направо): Загоринский, Куберский, Сняков, Серебряков, Ширманов, Сорокин



В Фонде 4 экз. Фото без подложки 360 x 475
 Фото на картоне 510 x 660 // фото 455 x 600 400 x 580 // фото то же

103 МЕХАНИЧЕСКИЙ ЦЕХ.

1902.

Фото М. ДМИТРИЕВА

- 1 ряд сверху** (слева направо): СГ Митрофанов, АА Шпагин, АМ Юношев, ММ Курицын, НЕ Плесков, НА Гвоздков, ЕЕ Басов, ИС Еремин, ИА Ковалев, МК Видулов, ПА Рысев, ГФ Котязев
- 2 ряд сверху** (слева направо): НЕ Басов, АП Кормилицын, ГМ Шаханов, АМ Туртинен, ИН Козлов, НП Карнишин, НЯ Рысев, ФА Першин, ГП Афанасьев, АЕ Сорокин, ПИ Сухонин, АА Урыков, ВА Бокаев, АС Филиппов, ТН Ильин, КН Махланов
- 3 ряд сверху** (слева направо): ВР Аверьянов, ПВ Рыжаков, АН Чарухин, МН Канин, МА Перевалов, НЯ Седов, МС Капушкин, АФ Голубков, КС Рыжов, АИ Кокушкин, АН Замошников, АВ Анисимов, СС Назаровский, КС Белов, АВ Колесов.
- 4 ряд сверху** (слева направо): ПП Белов, НК Курюкин, НН Капушкин, СВ Волгин, ГЯ Кокушкин, НН Приемский, АП Мещерский, НВ Кабачинский, ИИ Трусов, ИВ Бузычкин, НЕ Тихов, КЕ Париков, ИВ Витте.
- 5 ряд сверху** (слева направо): ИА Зезин, АД Лягин, ПА Приезжев, МД Бояркин, АН Кунин, ОА Елистратов, АП Караев, АС Кривов.
- 6 ряд сверху** (слева направо): НН Крестьянинов, ВИ Лапшин, ВЕ Столбов, ИМ Пастухов, ВЯ Шавалдин, СИ Нетребовский, ДД Зубаков, АП Харьков, АЗ Смирнов, ИС Моштаков, АИ Есин, НА Моштаков, НП Красильников, ГД Масленников, ИЯ Хевралев
- 7 ряд сверху** (слева направо): ИМ Зимин, МА Тягунов, ИИ Вышелавцев, ЕВ Гордеев, ИМ Крылов, ПД Веселов, ПП Корнишин, ПИ Орлов, Эйген, ВС Гольшев, МФ Молодов, ВВ Балабанов, ИВ Крылов, СС Зинин, ДА Кузнецов, АВ Полетаев, КА Земляничин
- 8 ряд сверху** (слева направо): ВФ Алексеев, СИ Горев, РИ Кофтырев, ИА Лобашев, ВН Соколов, ГП Белов, СА Лохмачев, РИ Стручков, УД Грязнов, НА Лукин, МА Агафонов, ИН Козлов, ЯЕ Сатин, МВ Бочкарев



Фото на картоне 480 x 590 // фото 370 x 480

104 «СОРМОВО» 1878 – 1903 гг
Э.Ф. ЛЕМАН от сослуживцев

ОТДЕЛ. УНИВЕРСАЛЬН. ФОТ. в Сормове

- 1 ряд сверху** (слева направо): ЕА Сахаров, АГ Пчеляков, _____, ЭФ ЛЕМАН, МФ Евдокимов,
 ИО Жигунов
- 2 ряд сверху** (слева направо): ПН Романов, НЗ Захаров, ГЕ Мельников, ЛА Ястребов
- 3 ряд сверху** (слева направо): ВВ Беглецов, АИ Воскресенский, ФА Клау, ИП Усков, ИФ Чурин,
 ФВ Чугурин
- 4 ряд сверху** (слева направо): ФИ Иванов, ИМ Рубцов, ИА Урусов, ВГ Жидков, ИВ Шестаков
- 5 ряд сверху** (слева направо): ФИ Алямовский, ИН Сизов, АВ Тарабарин, МГ Иванов



В Форнде 2 экз.

Фото на паспорту 480 x 590 // фото 410 x 510

105 СОРМОВСКИЕ ЗАВОДЫ СЛУЖАЩИЕ ПО СЧЕТОВОДСТВУ. 1903 г.

В центре - С.П. Галунов

1 ряд сверху (слева направо): Александров ВА, Яшин МС, Николаев ИП, Пестриков ПИ, Капичаль-ный ГВ, Ракитин СИ, Белинский ИУ, Волян ФА, Тятинин АЯ Балакин ЛА, Павлов АВ, Тупак ЯИ

2 ряд сверху (слева направо): Солнцев КП, Ратанов АА, Жестерев ВФ, Костров НИ, Кондралев ИВ, Люблин ФН, Петухов ЕМ, Колотильщиков НИ, Антонов КВ, Ракитин ВИ, Зефилов МВ, Михалев НМ, Писарев ИМ, Семенов АТ, Петрушов ФН, Мурзаев АА.

3 ряд сверху (слева направо): Куршин АА, Киселев ВС, Мясников НА, Широков АП, Мотов АС, Широков ИВ, Ширинкин ДЯ, Гампель ВА, Никулин ДА, Пономарев НА, Белугин ИА, Аксенов ПВ, Матвеев АК, Шавецкий ВИ, Корольков СА, Федосеев АА.

4 ряд сверху (слева направо): Меньщиков АМ, Бебенин ИД, Николаев АП, Якобсон АИ, Якобсон МИ, Бобович СФ, Вольф НФ, Антипин ВА, Нилов АН, Шишкин ИМ, Рабковский НА, Ерофеев МН, Иванов ИД, Кудрявцев ВГ

5 ряд сверху (слева направо): Февралев МС, Климов АЕ, Кубарев КС, Крамарев АВ, Лешуков ВП, Васильев ПН, Рычин АИ, Галунов СП, Королев ВН, Пинаев ПС, Рожин ГИ, Семченко ЛД, Пятаков СГ, Романов ИФ, Тягунов ИА.

6 ряд сверху (слева направо): Глазов ИА, Недзвецкий ЕУ, Королев СЛ, Зиновьев НА, Красильников ВИ, Дворников ГЛ, Маракушин ФУ, Тюрнин АП, Кушин ВП, Самарин ИМ, Казаков ВВ, Брюханов ПА, Петров ИИ, Архипов МА.

7 ряд сверху (слева направо): Сергеев СА, Сошин КП, Зеленев ВП, Вялов НА, Макаров СМ. Марсель ЕГ, Иванов ПД, Сычов АГ, Канаев НА, Носков АМ, Рожин МИ, Сергеев НП, Толочиков ИЛ, Булкин МИ, Галыбин ЯМ, Панов КЗ

8 ряд сверху (слева направо): Ермолин ИМ, Замотринский АА, Богданов МИ, Зимин МВ, Волков АН, Дорошевский НН, Морозов АН, Пашин АИ, Лапшин ПВ, Каласанов МВ, Гурьев ПИ, Зверев АД, Фролов ИМ, Ерышев МН, Чернышев ВМ, Радонежский ПЯ.

9 ряд сверху (слева направо): Матасов ИП, Хмелев АП, Худяков ВА, Коршунов ИВ, Чудинов НГ, Гениева НИ, Энаковская СА, Жмакин НВ, Фрейсберг НЯ, Барановский ВО, Жуков ПМ, Кукин НА.



Фото на картоне 405 x 520 // фото 360 сх 470

106 СОРМОВСКІЕ ЗАВОДЫ СТАЛЕЛИТЕЙНЫЙ ЦЕХ. ПЕЧНИКИ 1903 год

- 1 ряд сверху** (слева направо): ВП Гурьев, ФЕ Синтюин, ОЕ Лебедев, АМ Гудин, СП Битраков,
ПИ Крамзин, МВ Любимцев, ОМ Пантелеев, СП Колчин
- 2 ряд сверху** (слева направо): ПИ Хапилов, ИВ Бибкин, МФ Килейнов, ИВ Бобягов,
СК Старцев, НЕ Синтюрин
- 3 ряд сверху** (слева направо): ИП Забезлаев, _____, ЛВ Жулин
- 4 ряд сверху** (слева направо): ГВ Балакин, ВИ Гладышев, МН Тумашев, ИМ Субботин,
АИ Кононин, НФ Калашников, ФФ Клёнов, ИВ Бакушин



В Фонде 2 экз.

Фото на картоне 400 x 580

СОРМОВСКИЙ ЗАВОД **107** ТЕНДЕРНЫЙ ОТДЕЛ 1905 год

Т-во «СВЕТОПИСЬ» в Н. Новгороде

1 ряд сверху (слева направо): ПА Сутырин, НА Третьяков, НФ Чардымов, НВ Щуров,
АО Кораблев, АГ Абакумов, ФК Куни цын, НН Захаров, ФВ Абмелюхин, ЕА Красильников

2 ряд сверху (слева направо): ОН Шадрин, НА Козлов, ПА Тарасов, ГС Курицын,
КС Орлов, НП Авдеев,

3 ряд сверху (слева направо): КВ Коньчев, ВС Трусов, ИА Зеленов, ЕС Седов, ФИ Гордеев,
КГ Грейнер, ИМ Гордеев, ОП Норкин, О. Новиков, ФП Трусов, ЛВ Привалов

4 ряд сверху (слева направо): ВА Гордеев, ИВ Норкин, МФ Прохоров, АК Молодовский,
ЯМ Мигунов, КЗ Панов, ЯВ Загрёбин, МА Смирнов, МА Абмелюхин, МТ Пестов

5 ряд сверху (слева направо): ПФ Караев, АП Плесков, ИН Жаров, ФА Дружкин, АИ Дружкин,
МА Федосов, ВГ Кудряшов, ММ Мигунов, ВП Шипулин

6 ряд сверху (слева направо): СП Травин, ИИ Игумнов, ИФ Исаев, ИИ Агапов

108 СЛУЖАЩИЕ И РАБОЧИЕ БОЛТОВОГО ЦЕХА СОРМОВСКИХ ЗАВОДОВ 1905 год

- 1 ряд сверху** (слева направо): ИИ Снежнов, АФ Пищулин, МА Коробов, ГМ Касаткин, МЗ Пугцев, АВ Пакуев, ВИ Быдривский, ВС Казаков, МЕ Киселёв
- 2 ряд сверху** (слева направо): СТ Сухонин, СП Щитов, СА Дубровин, АС Спицын, ОИ Савельев, МС Нечаев, НИ Русин, ВМ Чернов, АС Власенов
- 3 ряд сверху** (слева направо): МИ Телогреев, АА Чучин, ИА Урусов, МД Лобанов, _____, НА Преображенский, СС Алямовский, ПА Туманов, КИ Рубцов
- 4 ряд сверху** (слева направо): ВА Михайлов, АП Тюрин, _____, ПМ Малышев, АИ Захаров
- 5 ряд сверху** (слева направо): ГО Гурьянов, ВМ Семёнов, АА МАЛЬЦЕВ, АД Макаров, _____, ЕН Соломин, ИА Давыдов, ЛН Смирнов, МФ Пнюлин
- 6 ряд сверху** (слева направо): АИ Мосолов, ИМ Титов, ФФ Котяев, ИГ Мелицкий, НС Румянцев, ПС Иванов, СО Чернов, ВИ Грязнов, ИО Чернов
- 7 ряд сверху** (слева направо): АП Ненаездников, МГ Мольков, АП Широков, АЕ Панкратов, ПИ Коломенский, МГ Устинов, ФВ Козлов, И. Чистов, АМ Тяпугин
- 8 ряд сверху** (слева направо): АН Тарасов, ИС Баскаков, АТ Чигарёв

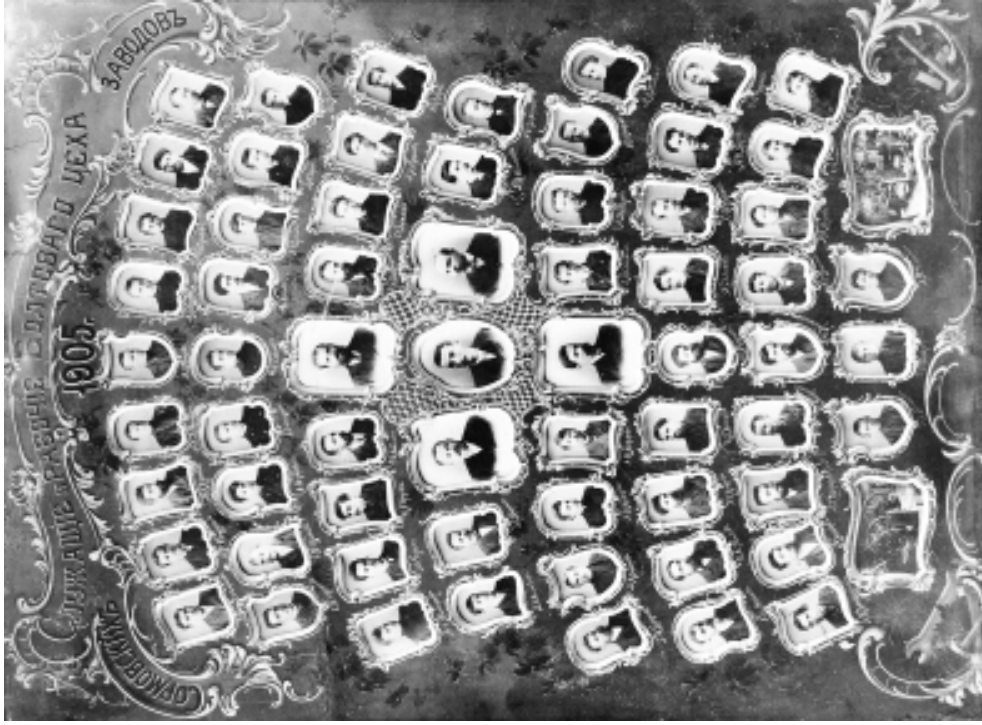

109 СЛУЖАЩИЕ, МАСТЕРОВЫЕ И РАБОЧИЕ ШТАМПОВАЛЬНОГО ОТДЕЛА СОРМОВСКИХ ЗАВОДОВ

11 августа 1905 г

- 1 ряд сверху** (слева направо): ПН Мальцев, АГ Глумин, МП Боряев, ПЕ Маслов, ОИ Годьев, СВ Вялов, ИЯ Баранов, АА Козлов, АС Капанов, НН Козлов
- 2 ряд сверху** (слева направо): ПП Глотов, АП Агеев, НА Мишин, Н Васильев, АИ Бумагин, КИ Колчин, Н. Плотников, НВ Моисеев, ИЕ Маслов, НЕ Маслов, НИ Маслов, НЗ Зайчиков
- 3 ряд сверху** (слева направо): АВ Голубев, КП Белов, ИИ Сосульников, ИМ Ионов, СД Шишкин, МГ Ионов, СМ Журавлев, ВЕ Антонов, АА Каганов, ПГ Чистов, МО Логинов, КА Соловьев
- 4 ряд сверху** (слева направо): ЯА Левагин, ИВ Волков, ИА Волков, ИВ Сергеев, ИС Смирнов, _____, МД Шишкин, ИЕ Муравьев, АЕ Красников, ПА Орлов, ПЛ Чнегов.
- 5 ряд сверху** (слева направо): АЯ Мокин, АВ Малкин, ВП Гладышев, ИД Гоман, АМ Ионов, ДВ Деласке, АП Смыслов, МП Белов, ПП Ляпин, ЕА Муравьев
- 6 ряд сверху** (слева направо): ПН Немцев, ОИ Томлин, ДС Ширинкин, ПИ Амосов, АА Тяжелов, СА Некоркин, ПИ Богомолов, КС Краснов, ДЕ Пчеляков, ГПП Тростин, ЯМ Ионов, СГ Белкин
- 7 ряд сверху** (слева направо): ИД Лукин, СЕ Новиков, ВД Мочалов, ИМ Сморгчков, ДЕ Соколов, ДИ Богатов, АИ Богомолов, ПИ Буслаев, АИ Баранов, АС Смирнов
- 8 ряд сверху** (слева направо): СВ Мальшев, СН Загребин, ЕС Антонов, ИН Мальцев, ПС Чертов, ВЕ Муравьев
- 9 ряд сверху** (слева направо): НМ Каргин, ПП Евдокимов, АМ Лисин, ПИ Наумов, ММ Кокуев, ПЛ Павлов, АГ Шишканов

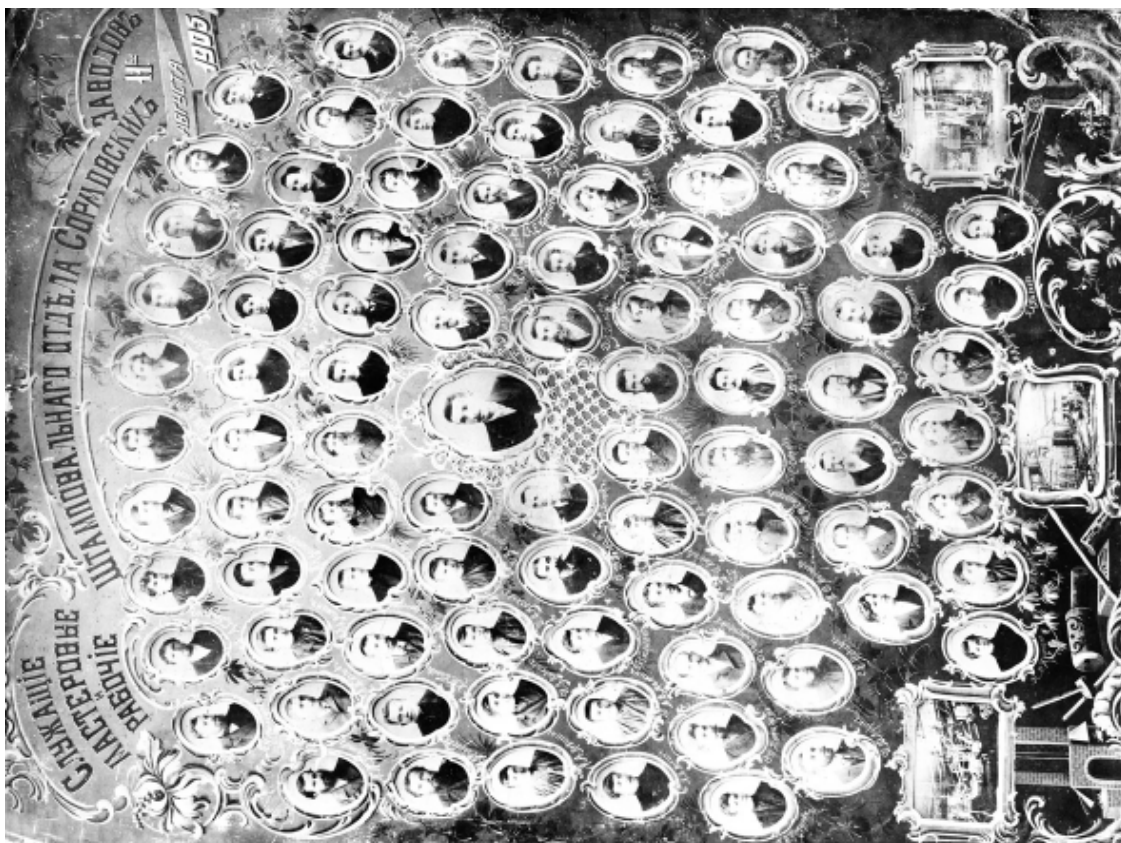



110 ПЕРВЫЙ СОСТАВ ПРАВЛЕНИЯ ПРОФЕССИОНАЛЬНОГО О-ВА (общества) РАБОЧИХ СОРМОВСКИХ ЗАВОДОВ с 1906 -1907 гг

Н.Новгород

СВЕТОПИСЬ Л. ЧИНСКОГО

1 ряд сверху (слева направо): И.И. Корлогов, Н.В. Алексеев, А.И. Пресняков, Я.М. Сачков,
А.Н. Замосников

2 ряд сверху (слева направо): В.И. Рутьков, Н.В. Черкасов, А.С. ЗАГРЕБИН, К.В. Голодубов,
Г.И. Юрлов

3 ряд сверху (слева направо): С.И. Чнегов, К.Д. Александров, С.Я. ШУТОВ, А.М. Мишуров,
А.А. Урыков

4 ряд сверху (слева направо): О.Г. Власов, М.П. Федяев



В Фонде 3 экз.

Фото на картоне 445 x 590 // фото 430 x 550

111 ПАРОВОЗОКОТЕЛЬНЫЙ ЦЕХ ВЫПУСК ТЫСЯЧНОГО ПАРОВОЗА . 1905 г.

УНИВЕРСАЛЬНАЯ ФОТОГРАФИЯ в Сороме

- 1 ряд сверху** (слева направо): СН Козлов, АН Телятьев, МН Ерофеев, ЕГ Морсель, ИД Иванов,
ПС Клоков, ИИ Правильщиков
- 2 ряд сверху** (слева направо): ВА Зюзин, ИЕ Булаев, НП Петров, АД Болталов, КВ Васильев,
_____, АК Зайцев, СВ Сверчков, ФС Сперанский, ДК Ромашев, АМ Лямин
- 3 ряд сверху** (слева направо): ВП Чкалов, ТГ Калинин, ВВ Карпов, ИА Касьянов, МГ Лихачев,
АП МЕЩЕРСКИЙ, СГ Федоров, В. Винокуров, СИ Гуцин, ЕН Усов, ВА Белов
- 4 ряд сверху** (слева направо): СП Красильников, ИП Мякушин, ГИ Варанов, ЯП.Пономарев,
АИ Гуров, ТП Агеев, ФГ Дербенев, АВ Захаров, АИ Гольшев, ФС Летунов
- 5 ряд сверху** (слева направо): СИ Шарылеев, МГ Синецын, СГ Ершов, ТЕ Брунов, АВ Захаров,
_____, ФВ Ступин, ВВ Захаров, ЕС Латяев, ГЕ Суслов, АА Логинов
- 6 ряд сверху** (слева направо): ФА Кузнецов, АС Гуров, ТФ Ульянычев, ИФ Чесноков,
АН Винокуров, ПИ Панов, ВН Гуров, ГС Хуторовский, НО Шишкин, АА Щукин,
АИ Грушин, НС Горев, Н Будорев



Фото на картоне 480 X 655 // фото 435 x 580

112 НА ДОБРУЮ ПАМЯТЬ ОТ СОСЛУЖИВЦЕВ И МАСТЕРОВЫХ АРМАТУРНОГО ЦЕХА СОРМОВСКИХ ЗАВОДОВ Н.М. ВОСКРЕСЕНСКОМУ

- 1 ряд сверху** (слева направо): ПВ Китаев, ОИ Акельберг, ВМ Пьянков, ИИ Мусатов, КА Зутнори
- 2 ряд сверху** (слева направо): НА Крашенников, НГ Чудинов, Н.М. Воскресенский, ИИ Акенберг, ВК Румянцев, АВ Калинин, НА Аргудяев, ЛИ Зифиров, МТ Колесов, АВ Ухов
- 3 ряд сверху** (слева направо): ЮИИ Якобсон, ЛВ Краморев, ПГ Чиркин, АП Изотов, АН Воскресенский, АП Широков, ВА Крапивин, ПА Выморов, МА Кульпин, ПД Аменицкий, АГ Мерлин, ИФ Ельчиков, АП Новоселов
- 4 ряд сверху** (слева направо): ИЯ Бубнов, ИП Петухов, ФГ Чернецов, АФ Мартыанов, ИМ Китаев, КВ Голодубов, ПА Валовов, АС Шаравьев, ВП Дмитрусенко, ФВ Александров, ИЛ Панкратов
- 5 ряд сверху** (слева направо): МИ Морозов, АВ Лапин, ВТ Трефилов, ПВ Солин, НА Мочалов, ИА Ляпин, ИП Андреевский, НВ Смолкин, МС Ширин, ИВ Вържиковский, ВП Сарь, ЮО Корб
- 6 ряд сверху** (слева направо): ВИ Мусатов, НН Бакеев, МТ Сенин, АП Рыбаков, ГИ Громов, ПД Лаурсон, ИД Лаурсон, ИТ Ширяев, ИН Опарин
- 7 ряд сверху** (слева направо): ОЛ Громов, ИИ Кузмин, МВ Вичканский

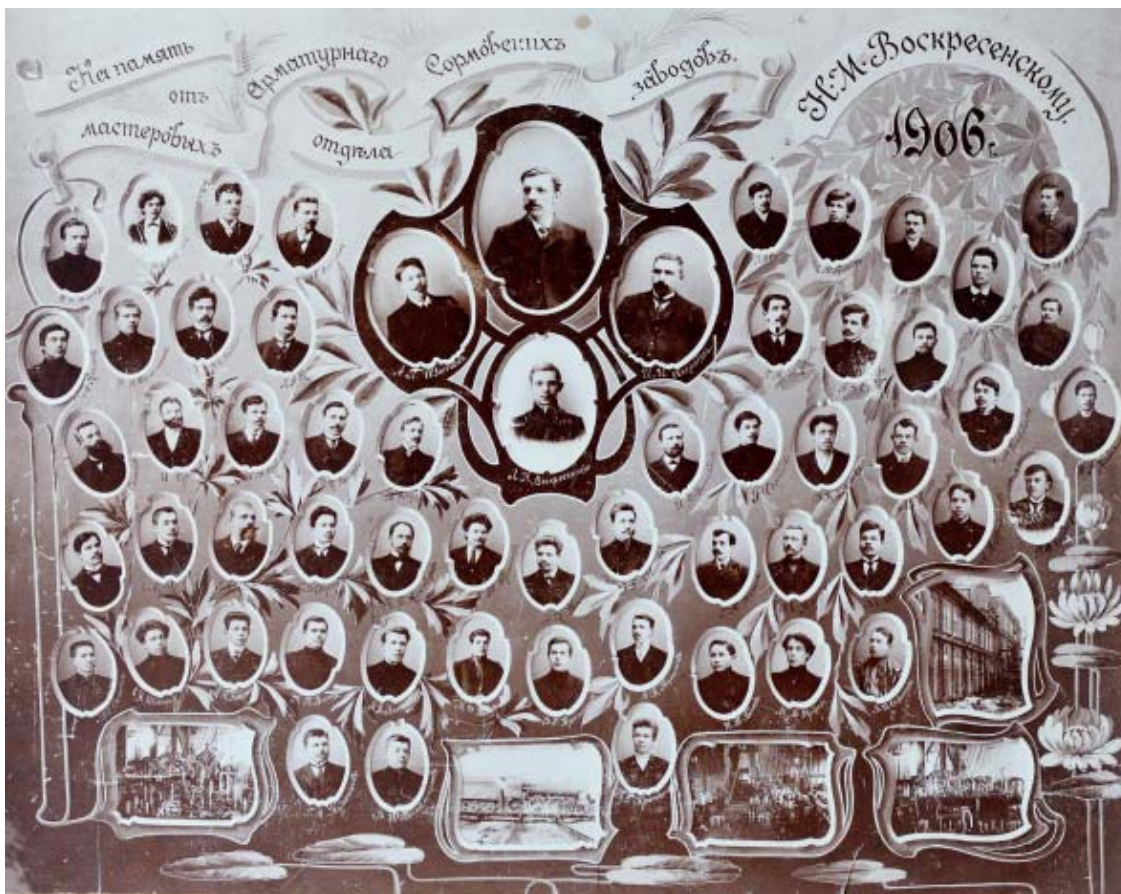

В Фонде 2 экз.

Фото на картоне 475 x 605 // фото 435 x 555
480 x 680 // фото 435 x 555

113 НА ПАМЯТЬ ОТ МАСТЕРОВЫХ АРМАТУРНОГО ОТДЕЛА СОРМОВСКИХ ЗАВОДОВ Н.М. ВОСКРЕСЕНСКОМУ 1906 год

- 1 ряд сверху** (слева направо): ПИ Морозов, ИВ Павликов, АИ Федоров, НС Фомин, ЛА Сестрем, ЕП Густов, ЛИ Кузнецов, НФ Сальников, МН Овчинников, _____.
- 2 ряд сверху** (слева направо): СВ Крылов, ИВ Саштеинов, ИД Бабенин, АА Колчин, ГМ Жуков, ПВ Гиляев, НМ Калинин, ИФ Давыдов, ИФ Катяев
- 3 ряд сверху** (слева направо): АД Силахов, И Суханов, ПН Сандюков, ВП Волков, ВН _____, ИФ Виноградов, АФ Соколов, ВК Зернов, АА Любо, АМ Прокофьев, ПФ Кудрявцев
- 4 ряд сверху** (слева направо): ДН Луковников, СА Смирнов, ЛА Афанасьев, СВ Сверчков, КД Александров, МГ Трошин, ФП Ильин, НГ Иванов, ПИ Жилин, АС Юхин, ВС Роголёв,
- 5 ряд сверху** (слева направо): МГСажин, СН Штыров, МП Безяев, АП Зосков, АА Лохмачёв, МВ Романов, ВГ Красичков, АК Николаев, ИТ Баков, МВ Рубцов, ВИ Семёнов.
- 6 ряд сверху** (слева направо): ГН Курников, ВИ Писчальников, ПГ Красичков

В ОВАЛАХ: В верхнем большом овале - НМ Воскресенский.

Слева – АП Изотов, Справа – ИИ Акерберг, Внизу – ЛН Воскресенский



Фото на картоне 470 x 560 // 440 x 535

114 АКЦИОНЕРНОЕ ОБЩЕСТВО «СОРМОВО» ФОНАРНЫЙ ЦЕХ. 1907 год

ФОТОГРАФ А. КУРАВИН в Сормове

- 1 ряд сверху** (слева направо): _____ - _____, ПА Шишкин, ПИ Савтский, МФ Миллер,
ЛЛ Четвериков, ВИ Оборотов, ПВ Завьялов
- 2 ряд сверху** (слева направо): ФИ Кузмичов, НЛ Николаев, ИА Куравин, ЕК Павлов, СА Непомнящий,
ЯВ Курьшов, ВФ Дорофеев
- 3 ряд сверху** (слева направо): ЕС Одинцов, АС Лексин, ГМ Божданский, ПН Грязнов,
ВВ Частухин, ВИ Фокин, ИР Толумбасов, НА Дернов
- 4 ряд сверху** (слева направо): ФН Грязнов, ПМ Шальгин, ПЯ Курилев, НИ Оборотов,
КА Марков, ЛН Житов
- 5 ряд сверху** (слева направо): ЮМ Миссер, ММ Миссер



Фото на картоне 440 x 560 // фото 370 x 480

115 СЛУЖАЩИЕ
ФАСОННО-СТАЛЕЛИТЕЙНОГО ЦЕХА
СОРМОВСКИХ ЗАВОДА 1908 год

УНИВЕР. ФОТ. М. ХРИПКОВА

1 ряд сверху (слева направо): С.Г. Зубов, И.М. Шишкин, _____, _____, _____, Ф.В. Чунин, М.И. Рожин

2 ряд сверху (слева направо): АФ Блаженев, НЯ Шорников, ГА Панычев, СЕ Герасимов, ПВ Агафонов, ГВ Власов, ВВ Крылов, МА Пылютин, НП Панышин

3 ряд сверху (слева направо): ВП Зазносанский, КЯ Лассман, ИИ Шуранов, ВМ Овсянкин, ФМ Фетисов



Фото на картоне 495 x 645 / фото 445 x 595

116 СОРМОВСКИЕ ЗАВОДЫ СЛУЖАЩИЕ ГЛАВНОГО ТЕХНИЧЕСКОГО БЮРО 1910 год

1 ряд сверху (слева направо): ПИ Салтанов, ИА Усов, АН Крестьянинов, ПМ Перепелкин,
ДМ Данилов, ИФ Рошин

2 ряд сверху (слева направо): ПА Курицын, АП Харьков, ДМ Михеев, ИФ Наумов,
ВН Ловзанский, ВВ Левитский, ВА Московкин

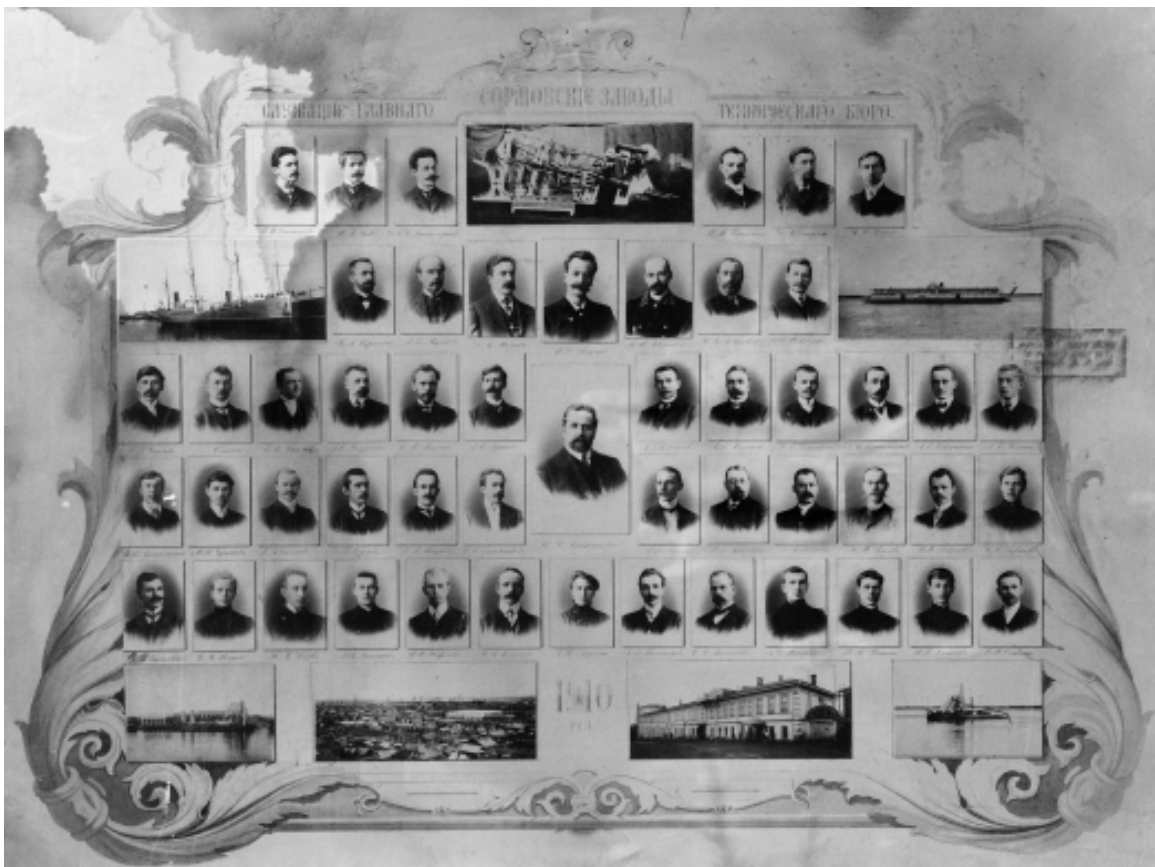
3 ряд сверху (слева направо): ПГ Чешков, ____ Сомин, ГК Крымов, АС Лазутин, НП Танаев,
АИ Грачёв, АЗ Смирнов, АГ Хахарев, ВП Дмитриев, АН Красильников,
АГ Кукушкин, АП Колчин

4 ряд сверху (слева направо): ИИ Вышеславцев, ММ Черников, ИА Снопков, ВП Орлов,
НВ Наумов, СА Бобровщиков, ФЭ Леман, НВ Антипин, ВА Кашин, НМ Вялов,
ВЯ Зварцев, НИ Гордеев

5 ряд сверху (слева направо): ПП Данилевский, СВ Ильин, НЯ Кизов, А А Гальянов,
ФИ Нефёдов, ВА Агафонов, АН Ларстей, АА Тихомиров, СВ Антипин, АФ Махалов,
ПВ Вигте, ВП Семёнов, ВЯ Осокин

Большой портрет в центре - НВ КАБАЧИНСКИЙ



Фото на картоне 485 x 645 // фото 405 x 590

117 ВАГОННЫЙ ОТДЕЛ СОРМОВСКОГО ЗАВОДА. 1911 год

Н. Новгород.

ФОТО М. ДМИТРИЕВА

1 ряд сверху (слева направо): Тихомиров СЕ, Пудов ВА, Хенгер СИ, МОСКВИН НД,
Рыкстин ДМ, Мерц ЛЯ, Новиков АС

2 ряд сверху (слева направо): Колчин ГП, Прохоров ПС, Шмук ГГ, Новиков ЯН, Колесов АВ,
Борман ЭИ, Богоявленский МВ, Мейрен Ф.

3 ряд сверху (слева направо): Лагтев МД, Нестеров ГП, Жеребин ИИ, Абалаков АН, Берзин ОН,
Карис ОГ, Плотников ПА, Миллер МО, Усков ИП.

4 ряд сверху (слева направо): Калашников СА, Волков ОН, Тавровский НИ, Жирнов ВК,
Бжозовский ВН, Ястребов ТЛ, Радаев ГН, Шадрухин ФП, Ярунин АА, Макаров ВН.

5 ряд сверху (слева направо): Грачев МД, Дауман ЯЯ, Кочетов ВН, Столяров АИ, Ракитин ВИ,
Лицов АВ, Ухватов ИА, Свышников АН.

На обороте: Яковлев Тимофей Лазаревич работал конструктором в вагонном отделе в 20-х годах XX в. Перешел в Отдел Гл конструктора конструктором. С 1947 - на пенсии. Умер в 1948 г.

Фото сдал Камышев Мих. Ал-ндрович- работал в инструментальном пр-тве до 1975 г.



Фото на картоне 470 x 595 // фото - то же

**118 НИКОЛАЮ ЯКОВЛЕВИЧУ ПАНКРАТОВУ
В ПАМЯТЬ ОТ СЛУЖАЩИХ И МАСТЕРОВЫХ
ВОДОПРОВОДНОГО ОТДЕЛА
ПРИ СОРМОВСКИХ ЗАВОДОВ 1911 год**

1 ряд сверху (слева направо): АЕ Овчирин, НГ Ветошников, _____, М Аверин,
НЯ Панкратов, ФВ Воронов, ПА Стрипрайк, ВФ Ирин, ВН Шилов, НН Власов, (под Панкратовым)

2 ряд сверху (слева направо): _____ Соколов, НИ Зонов, АИ Володин, МА Брезов,
НФ Тирановский, МС Аверин, ВС Дмитричев, ФА Пермигин, АА Гурылёв, ГЯ Салгеев

3 ряд сверху (слева направо): ПН Пашин, __ Казачук, ФС Камаев, Красовский, АН Шлаков,
НФ Ксенофонтов, ПЯ Самчев

4 ряд сверху (слева направо): АХ Прытков, ВФ Соколов, СС Грачёв, АИ Аверин,
ИГ _____, МИ Кабанов, ЕД Литов, МЯ Золотов, ВМ _____, НМ

5 ряд сверху (слева направо): СИ Аверин, ПК Малахов, _____, ФП Оленин,
ВА Обидин, _____

6 ряд сверху (слева направо): ПН Бубнов, ГМ Шушляев, ЕГ Шальнов, Стулов



Фото на подложке из картона 605 x 440 мм Фото 479 x 365 мм

119 РАБОТНИКИ СУДОСТРОИТЕЛЬНОГО ОТДЕЛА (1912)

I. ряд сверху (слева направо):

1. _____,
2. Филиппов Игнатий Григорьевич — мастер сборочных работ
- 3 Малинин Михаил Иванович-бригадир сборочных работ (Копосово)
- 4 Зеленев Иван Прохорович - бриг-р сборочных работ (Копосово)
- 5 Сорокин Николай Константинович - бригадир сборочных работ (Козино)
- 6 Кирсанов Павел Федорович -бриг-р сборочных работ (Копосово)

II. ряд сверху (слева направо):

- 7 _____,
- 8 Козаков Сергей Федорович - мастер сбороч-х работ (Сормово)
- 9 Урыков Федор Давидович - мастер сборочных работ (Сормово)
- 10 Кокушкин Константин Михайлович — конструктор судового техбюро (Сормово)
- 11 Яковлев Иван Григорьевич — ст мастер сборочных работ
- 12 Васильев Сергей Николаевич — нач судостроительного цеха
- 13 Гордеев Афанасий Яковлевич — мастер сборочных работ (Починки) 14 _____
- 15 Зеленев Василий Прохорович — нач. бухгалтерии цеха (Копосово)
- 16 Вялов Александр Степанович — старший разметчик (Сормово)

III. ряд сверху (слева направо): 17 _____, 18 _____,

- 19 Кирилов Алексей Куприянович —кладовщик (Копосово) 20 Травин _____,
- 21 Зеленев Яков Михайлович — мастер кл работ (Копосово)
- 22 Чкалов Алексей Григорьевич — бригадир по сборке (Высоково) 23 _____ 24 _____ 25 _____
- Новиков Иван Константинович — бр. сборщиков (Починки), 26 Курицин Осип (Сормово)
- 27 Зеленев Илларион Михайлович — мастер сборки (Копосово)
- 28 Кольцов Иван Андреевич — мастер чек.

Указаны должности, а в скобках - места жительства



На картоне 495 x 650 // 440 x 600

120 ШРАПНЕЛЬНЫЙ ОТДЕЛ СОРМОВСКОГО ЗАВОДА 1915 – 1916 год

ФОТО М. ДМИТРИЕВА

1 ряд сверху (слева направо): ГА Иванов, ПА Зинин, АС Юрьев, ОТ Алексеев, ЛА Гонсовский,
НХ Матовкин, АП Велифонтков, ПИ Воробьев, ВА Маликов, АВ Христофоров

2 ряд сверху (слева направо): АА Викулов, НД Бычков, АН Логинов, ВН Ковалевский, МС Комлев,
МВ Серов, ОЯ Горшков, ВВ Иванов, КС Никифоров, ФП Шеламаяев, ВМ Румянцев

3 ряд сверху (слева направо): ФС Фролов, ПВ Савельев, ИМ Гальбин, КК Анучин, ИК Веригин,
АП Гуревич, АП Голландский, ВН Ежов, ПС Митин, НК Котов, АИ Рубцов

4 ряд сверху (слева направо): АИ Юрасов, ИМ Фролов, АН Ржевкин, ГА Гладышев, ФА Спорынин,
КВ Грачев, НК Сперанский, ММ Жадилов, ПГ Волков, ИФ Гордеев, ВА Маланкин

5 ряд сверху (слева направо): ГК Кордюков, АИ Лапин, СИ Урусов, АИ Сухарёв, МВ Николаев,
ГИ Ширияев, ПН Фамин, МВ Боряев, АИ Гольшкин



Фото на картоне 500 x 700 // 430 x 600

**121 ГРУППА МАСТЕРОВ ШРАПНЕЛЬНЫХ МАСТЕРСКИХ
СОРМОВСКИХ ЗАВОДОВ
В ПАМЯТЬ МИЛЛИОННОГО ВЫПУСКА 3" ШРАПНЕЛИ. 4 марта 1916 г.**

г. Нижний Новгород

ФОТО М. ДМИТРИЕВА

1 ряд сверху (слева направо): ИФ Яковлев, СА ХРЕННИКОВ, НХ Матовкин, ИК Антропов,
ОТ Алексеев, АК Крищук, ПА Забелин, ВВ Белавин, ПН Князев, ГН Прокофьев

2 ряд сверху (слева направо): ВВ Фирсов, ЛА Гонсовский, ПН Годынский, ВН Средняков,
АГ Волков, НВ Аксенов, АН Вертенев, КИ Иванов, МА Вороничев, АО Низов,
НН Крестьянинов

3 ряд сверху (слева направо): ИА Панкратов, ИГ Волков, АП Селифонтов, ИФ Котяев, ОН Гизов,
ПИ Бибичев, КВ Пржедлятский, АА Окунев, АГ Козлов, НИ Гизов

4 ряд сверху (слева направо): ИВ Ухов, ИМ Тепляшин, АА Равский, ИА Егоров, АП Куркин,
МВ Серов, ИН Веригин, ГО Лютостанский



В Фонде 2 экз. Фото на картоне 475 x 595 // фото 430 x 580
510 x 680 // фото 430 x 600

122 СОРМОВО. ТОКАРНЫЙ ОТДЕЛ МЕХАНИЧЕСКОГО ЦЕХА. 1916 г.

Н. Новгород.

ФОТО М. ДМИТРИЕВА

1 ряд сверху (слева направо): Сухонин ЯС, Красильников НФ, Плесков ЛМ, Балабанов ВВ,
Коршунов СИ, Крестовников АЯ, Виноградов АМ, Новиков АА, Пузырев ИВ, Вахошин ИМ,
Сюров ВЯ

2 ряд сверху (слева направо): Кудряшов СФ, Маслов ОВ, Котьяев ГФ, Быков НИ, Тарасов ВН,
Паршин АИ, Ляпин ИП, Бакаев ВА.

3 ряд сверху (слева направо): Ляпин ПФ, Фролов АМ, Спицин АС, Устинов ФГ,
ГУЛЯЦЕВ ВВ (большой овал), Березин ГП, Иванов АИ, Третьяков ГВ, Лебедев СС

4 ряд сверху (слева направо): Иванов МА, Бугров ВА, Мартынов ВЯ, Уланов ПН, Павловский ГП,
Куприянов НЯ, Морозов СМ, Гофман ЛМ, Митцевич МК, Петров ИА

5 ряд сверху (слева направо): Гордюев АМ, Котов ИМ, Битков МИ, Шаманин СВ, Кривов АС.

На обороте: Получ. от Мартынова Ник Вас. 2.03.1991 - он сын Мартынова ВЯ - на фото во 2 ряду - 3й слева



В Фонде 2 экз. На паспарту 515 x 685 // фото 420 x 580 440 x 565// то же

**123 ГРУППА ШРАПНЕЛЬНОГО ЦЕХА
601 КОРПУСА
АКЦИОНЕРНОГО ОБЩЕСТВА СОРМОВО
22 января 1917 г.**

Н. Новгород

ФОТО М. ДМИТРИЕВА

- 1 ряд сверху** (слева направо): НИ Иванов, ВВ Суворов, ИЯ Графов, НВ Аксенов, НФ Яковлев,
СА ХРЕННИКОВ, НХ Т Матовкин, АА Гансовский, ПИ Бибичев, АА Прохоров, ВМ Шамин
- 2 ряд сверху** (слева направо): ФД Смолин, КК Анучин, ДФ Давыдов, ИК Гнетов, ЕВ Дорогушин, ИИ Панов
- 3 ряд сверху** (слева направо): АД Гонин, ВМ Румянцев, АС Юрьев, КВ Грачев, НВ Гумилевский, ВМ Паршин, МВ Серов, АИ Ангушинский, АА Равский, ПГ Красичков, ПС Бекмешев, ИК Шамин, ПЗ Данилов, АФ Борисов
- 4 ряд сверху** (слева направо): УА Кириков, МД Годяев, ИФ Финоин, ИА Новожилов, ИФ Калачев, МИ Кочунов, ВС Постнов,
ВП Кошкин, ИГ Кузьмин, НИ Анисимов, ПА Муравьев, ИС Смирнов, ПЯ Казаков, АН Париский
- 5 ряд сверху** (слева направо): ПФ Смирнов, СИ Елкин, ПЯ Курьшев, ИФ Таланов, СИ Власов, ВА Калачев, АЯ Чкалов, ВН Аполлонов, ПИ Дозоров, ИА Медведев, ГГ Токмаков, НТ Есин, МФ Ковезин, ФА Муравьев, ПИ Балакин
- 6 ряд сверху** (слева направо): СИ Карабанов, ПН Чехонин, МВ Зеленов, ХА Козлов



Фото на паспорту 400 x 515 // фото 285 x 390

**124 АКЦ. О-ВО «СОРМОВО»
 ОТ СОРТИРОВЩИКОВ СКЛАДА
 ЛЕСНЫХ ПИЛЕННЫХ МАТЕРИАЛОВ
 1917 год**

ФОТО А. СЕМИЗОРОВ

1 ряд сверху (слева направо): ГИ Шаблинов, НП Спирин, ПФ Фомичёв, ВД Караваев,
 НИ _____, ЕИ Филишкин

2 ряд сверху (слева направо): НГ Жихарев, ИИ Баранов, ГЕ Муромов, ИФ Глухов

3 ряд сверху (слева направо): ВЯ Бабушкин, ВМ Захаров, ПС Лукоянов, ЯА Андреев,
 ПИ Балькин, ГИ Горбунов, МФ Маслов

4 ряд сверху (слева направо): ПН Медведев, ВН Есин, ВС Балькин, ПИ Зименков, МГ Филипов

На обороте: Андреев Яков Андреевич - нач. цеха лесных пиломатериалов.
 Дед Андреева Владимира Петровича - работника ТЦ



Фото на картоне 415 x 600

Акционерное общество СОРМОВО
125 ТЕХНИЧЕСКИЙ ПЕРСОНАЛ
СНАРЯДНОГО ЦЕХА
в память 1914 года и Великой революции 1917 г

Н. Новгород.

ФОТО М. ДМИТРИЕВА

1 ряд сверху (слева направо): Горшененко НИ, Серов МВ, Яковлев НФ, Матовкин НХ,
Гансовский ЛА, Лихачев МГ, Чехонин НС

2 ряд сверху (слева направо): Фролов НИ, Звездочётов КТ, Дружков ПВ, Осипов ИЯ, Ухов АВ,
Морозов ВИ, Роголёв АД, Мочалов ГО

3 ряд сверху (слева направо): Головин ВИ, Волочин НИ, Шипулин АИ, Алексеев ОТ,
Ашанин ММ, Кисляков ИН, Панкратов ИА, Румянцев НВ, Угланов АА, Смолин ИВ,
Сорокин ГП, Данилов ИГ

4 ряд сверху (слева направо): Спиридонов НИ, Нырклов АИ, Лихачев КМ, Безтемянников ВЛ,
Васильцев ВВ, Вертенев АИ, ХРЕННИКОВ СА, Рассадин ВН, Юрлов ГИ, Рыбаков АА,
Недошивин ПМ, Мясоедов ГА, Сажин ПГ

5 ряд сверху (слева направо): Ламзин КВ, Дунаев ИА, Бармин ИК, Некрасов НС, Рукавишников МН,
Зеленов НА



Фото на паспорту 390 x 505 // 290 x 390

126 АКЦИОНЕРНОЕ О-ВО «СОРМОВО» СКЛАД ЛЕСНЫХ ПИЛЕННЫХ МАТЕРИАЛОВ 1917 г

ФОТО А. СЕМИЗОРОВ

- 1 ряд сверху** (слева направо): ИГ Кузнецов, ГИ Шувалов, ВА Ипатьков, АИ _____ ,
ПЯ Вепин, ИФ Софонов, ИГ Силячев, ВА Жалков, АФ Агашин
- 2 ряд сверху** (слева направо): ЯИ Маркин, МД Баранов, ЕС Шарахов, МФ Мейнер, ВД Караваев,
ЯА Андреев, АВ Калугин, ФМ Арбеков, ЯС Шаратов
- 3 ряд сверху** (слева направо): ДИ Челов, ЕИ Баканов, МФ Осокин, ИИ Шаталов, МИ Ефимов,
СП Прончатов
- 4 ряд сверху** (слева направо): ИФ Малинин, МА Синицын, ФЯ Мисюров, ВН Есин, ВП Кочетов,
ИИ Немятов, СИ Яшнов, МИ Посыпкин
- 5 ряд сверху** (слева направо): СФ Кузнецов, СЯ Синицын, АЕ Белов, ВП Колесников,
МС Челов, МВ Купаев, ВФ Каляганов

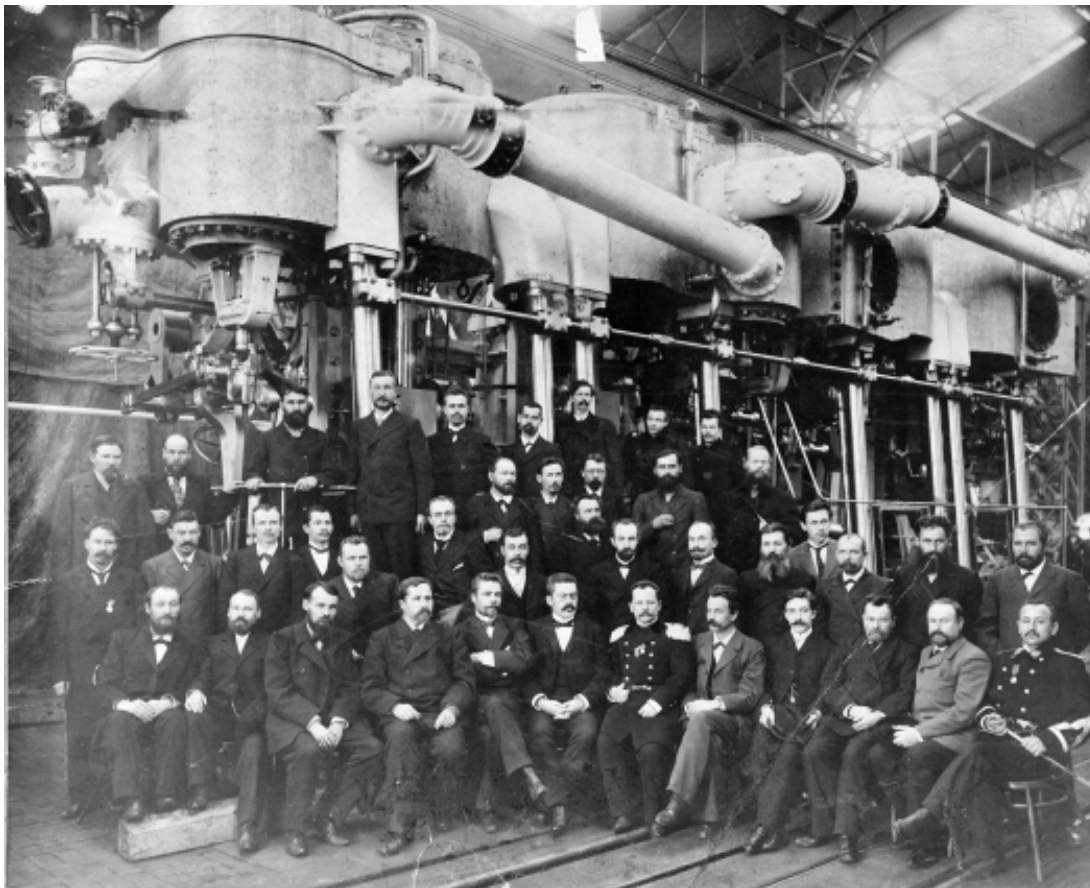

На картоне 495 x 595 // фото то же

127 ГРУППА РАБОТНИКОВ ЗАВОДА У ПАРОВОЙ МАШИНЫ КРЕЙСЕРА «ОЧАКОВ» . 1903 г.

- | | |
|-------------------------------------|---------------------------------------|
| 1. Масштаков - токарный мастер | 20 Седов — кладовщик |
| 2. Трусов — инструмент. мастер | 21 Мануйлов — нач. чугунолит. цеха |
| 3 Кокушкин Глеб - мастер мех. цеха | 22 Заварицкий - нач. ковочн. цеха |
| 4 Кабачинский - нач. мех. цеха | 23 Шахматов — нач. модельн. цеха |
| 5 Приемский - гл. механик | 24 Кузнецов — зам. нач. модельн. цеха |
| 6 Мещерский — директор завода | 25 Дружкин - мастер меднолит. цеха |
| 7 Иванов — инженер-механик флота | 26 Кокушкин АИ — токарный мастер |
| 8 Наумов — гл. конструктор | 27 Гордеев — мастер инструм. Отд. |
| 9 Михеев -инженер-конструктор | 28 Махалов ФМ — эксп-тор мех. цеха |
| 10 Мосин - нач. паровозн. Кузницы | 29 Сухонин — сборщик машины |
| 11 Неклепаев -нач. судостр. кузницы | 30 Жиряков — сборщик машины |
| 12 Вдовиченко — представ заказчика | 31 Паршин — разметочный мастер |
| 13 _____ | 32 Николаев — мастер механ. цеха |
| 14 Нестребовский - сборочн мастер | 33 Грачев - конструктор |
| 15 Зубаков - арматурн. Мастер | 34 Фролицев — мастер механ. цеха |
| 16 Никулин — бух. мех. цеха | 35 _____ |
| 17 Рыжов - мастер сборочный | 36 Хизов - конструктор |
| 18 Хорьков — секр-рь Кабачинского | 37 Коршунов - бухгалтер |
| 19 Тейлор — мастер-литейщик | 38 Кокушкин - мастер меднолит. цеха |
| | 39 Семенов — приемщик мех. цеха |

Прим: На фото ряды - снизу вверх

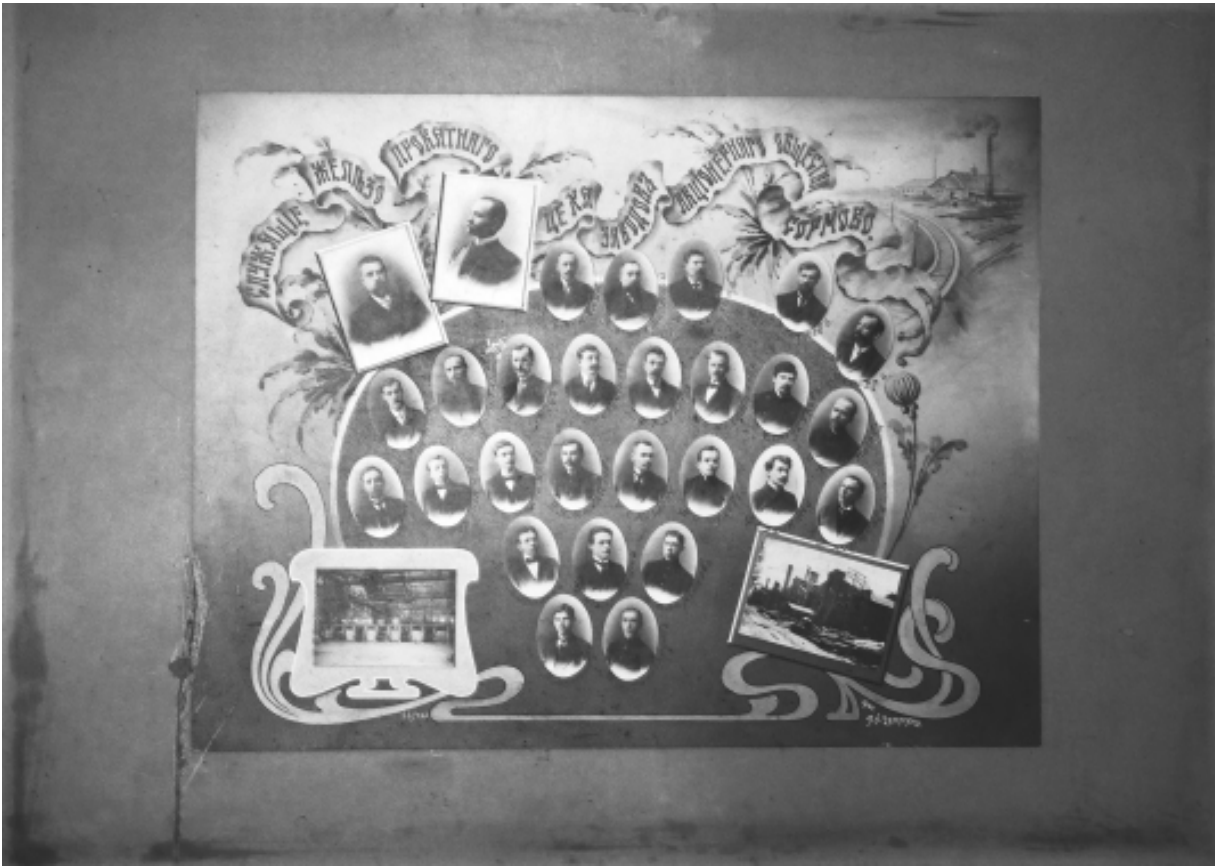

На паспорту 495 x 695 // фото 370 x 477

128

**СЛУЖАЩИЕ ЖЕЛЕЗОПРОКАТНОГО ЦЕХА
ЗАВОДОВ АКЦИОНЕРНОГО ОБЩЕСТВА «СОРМОВО»**

ФОТО А.Н. САМАРИН

- 1 ряд сверху** (слева-направо): _____, _____, ПП Коняхин, АЯ Квятковский,
ЛМ Шилин, МА Годяев, РГ Фербер.
- 2 ряд сверху** (слева-направо): ЛГ Лопатин, ТГ Третьяков, РЛ Чернуха, СЛ Дьючинский,
ПФ Клёнов, МИ Колотилов, ВН Средняков, ИК Косов.
- 3 ряд сверху** (слева-направо): РД Цыганов, ММ Горюшкин, ВИ Максимов, ВЯ Михайлов,
НЛ Козлов, НИ Годяев, ФС Галкин, НП Бирюков
- 4 ряд сверху** (слева-направо): ВМ Салтыков, ИЛ Дружкин, НТ Ларионов.
- 5 ряд сверху** (слева-направо): ОЛ Ермолаев, МЛ Виноградов



На картоне 315 X 415 // 290 X 380

Акционерное общество «Сормово» 1916 г.

129 МАСТЕРОВЫЕ ПО РЕМОНТУ ШРАПНЕЛЬНОГО ЦЕХА КОРП. 600, 601, 602

ФОТО А. СЕМИЗОРОВ

- 1 ряд сверху** (слева-направо): ПФ Лифанов, ЕФ Клочков, МВ Воронин, Киселев, ФЯ Конов,
АГ Матяшин, МИ Кирьянов, НН Пирашков, НИ Белотонов
- 2 ряд сверху** (слева-направо): НА Сперанский, АК Крешук, НХ Матовкин, ЛА Ганцовский,
Дубровин
- 3 ряд сверху** (слева-направо): ВС Черемиткин, КК Эйселе, ГК Вагнец, КО Мочалов,
ИС Казарин, СН Курицин, ЕА Поляков, АС Трунин, ПК Гусев
- 4 ряд сверху** (слева-направо): НИ Шимин, ВП Полетаев, КН Воронцов, СА Сергичев,
ИЯ Кизлинский, ММ Назмов, ГА Вагний, ПИ Абакумов



На картоне 375 x 400

130 БЕЗ УКАЗАНИЯ ЦЕХА ИЛИ ОТДЕЛА

СОРМОВО. 1914 г.

ФОТОГРАФ А СЕМИЗОРОВ

1 ряд сверху (слева направо) МИ Колисов, ИС Боков, АК Тихонов, НП Бирюков,
АГ Покровский, АИ Шевнин, ИВ Жиров

2 ряд сверху (слева направо): СО Ушаков, НИ Мальцев, ВН Средняков, ВА Тиле,
ТГ Третьяков, МФ Дубинин

3 ряд сверху (слева направо): ИС Медвидев, СИ Пучкин, МД Максимов,
КА Капустин

4 ряд сверху (слева направо): ВК Шохов, МА Кулаков, КЕ Эмичев, АМ Мальгин



Паспарту (картон) 485 x 595 // фото 445 x 555

СНЯТО «ХУДОЖЕСТВЕННАЯ ФОТОГРАФИЯ» (до 1917 г)

131 СЛУЖАЩИЕ БЮРО ТЕПЛОВЫХ ДВИГАТЕЛЕЙ
СОРМОВСКИХ ЗАВОДОВ

Нижний ряд - 2й слева Махалов Сергей Федорович



*Паспарту (картон) 580 X 440 // фото 550 X 400
Без указания фотографа В Фонде - 2 эзк*

132 СОРМОВО. КОТЕЛЬНЫЙ ЦЕХ. 1905 г.
На добрую память К.Г. ГРЕЙНЕР

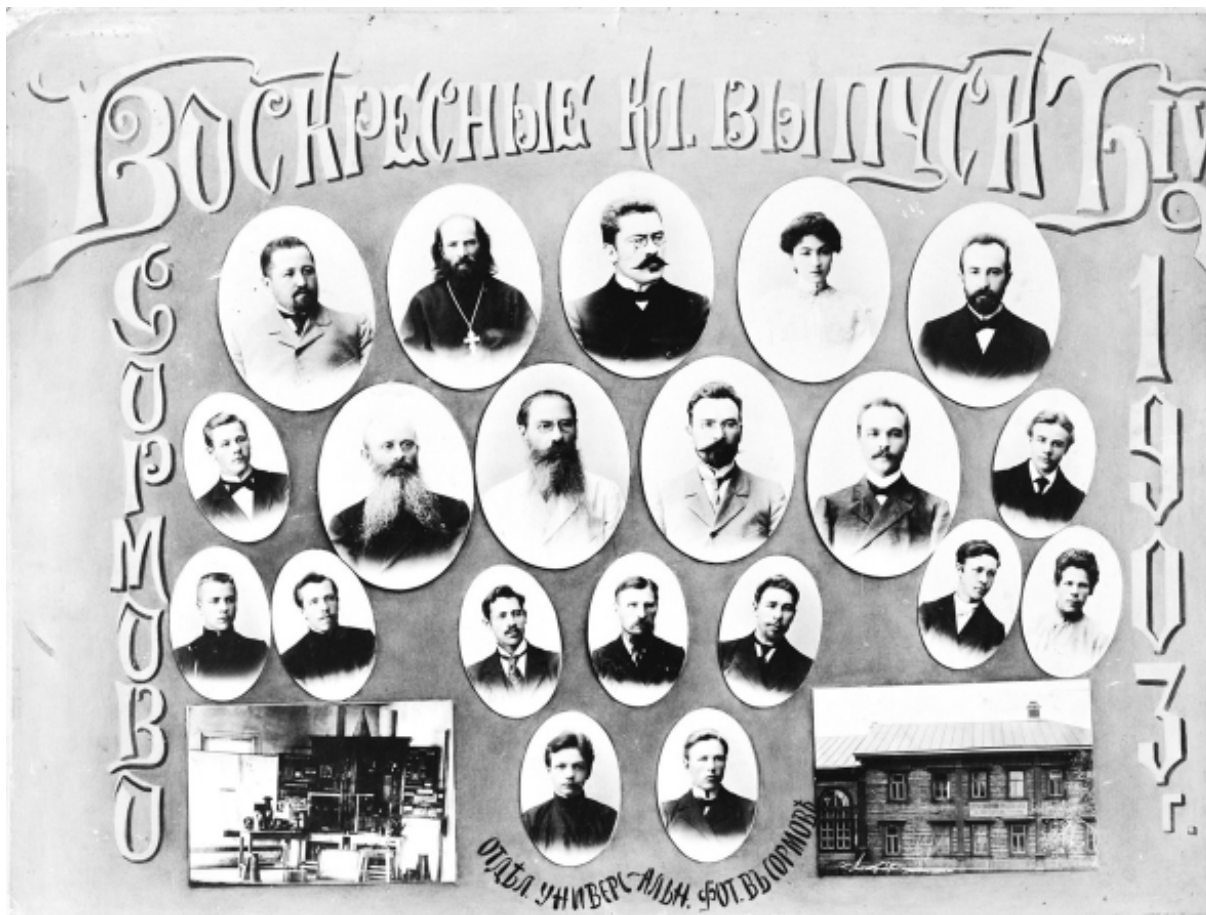

Паспарту (картон) 490 X 375

ОТДЕЛ УНИВЕРСАЛЬН. ФОТО в Сормове

133 СОРМОВО, ВОСКРЕСНЫЕ КЛ. (классы).
ВЫПУСК IV. 1903 г.

В фонде - портреты большого формата



СЛАВЯНОВ

Николай Гаврилович
(1854 - 1897)

основоположник
электродуговой сварки

Фото на картоне 340 x 510



БЕНАРДОС

Николай Николаевич
(1842 - 1905 гг)

основоположник
электродуговой сварки

Фото на картоне 0 x 560



БУБНОВ

Иван Григорьевич

Фото на картоне 360 x 545



ПАВЛОВ

Николай Иванович

На паспорту
450 x 350 // 290 x 230



Автономный завод «Красное Сормово»

Герой труда Пятилетки

ЗОТОВ

Александр Прокофьевич

Фото на картоне

**ГРУППОВЫЕ ФОТОГРАФИИ
(МЕДАЛЬОНЫ)
С ФАМИЛИЯМИ**

СОВЕТСКИЙ ПЕРИОД

(Стр 42 - 54)



Фото на картоне 300 x 335 // фото то же

141 В ПАМЯТЬ 2-Й ГОДОВЩИНЫ ТРУДОВАЯ АРТЕЛЬ КОТЕЛЬЩИКОВ «КРАСНОЕ СОРМОВО» 1927 г

1 ряд сверху (слева — направо): Анекин, Щуров, Камышев, А. Скосарев, Алексеев, Пестов, Гольшев

2 ряд сверху (слева — направо): Али Мамед, Хмелянский, Зорин, В. Скосарев, Красулин, Городецкий, Маркин, Волков, Горбачев, Бубнов, Мардолин

3 ряд сверху (слева—направо): Аругюнов, Донской, Милов, Голушков, Трусов, Горобченко, Борисов, Кротов, Лоханов, М. Скосарев, Сеченский

4 ряд сверху (слева — направо): Зубарев, Сидоров, Бухарин



На паспорту 340 x 355 // фото 230 x 285

142 **ЗАВОД «КРАСНОЕ СОРМОВО»**
ГРУППА СЛЕСАРЕЙ МЕХ. ЦЕХА, РАБОТАЮЩИХ НА ПОСТРОЙКЕ
ЗЕМЛЕЧЕРПАТЕЛЬНОГО КАРАВАНА НА АМУ-ДАРЬЕ. 1928 г.

Город Н.ЧАРЖУЙ

1 ряд сверху (слева — направо): В.И Козлов, ИВ Клочков, ДИ Майоров, МИ Колчин,
 НИ Зайцев, ГФ Князев

2 ряд сверху (слева — направо): КС Гурьянов, ВВ Силяков, АИ Третьяков, ИМ Алферов,
 НН Корнишин

3 ряд сверху (слева—направо): АИ Кувшинов, ПГ Афанасьев, ФА Ляпин, МИ Тихомиров



Фото на картоне 280 x 380 // фото то же

143 ЗАВОД «КРАСНОЕ СОРМОВО»
 ГРУППА ГОРЯЧЕГО ОТДЕЛЕНИЯ
 ИНСТРУМЕНТАЛЬНОГО ЦЕХА. 1928 г

ФОТОГРАФ ГОЛЫЧЕВ

1 ряд сверху (слева—направо): АН Панкратов, КП Разумов, ВК Гордеев, МС Фёдоров, АС Бандин,
 АВ Яхонин, СИ Куликов

2 ряд сверху (слева—направо): СВ Басов, МР Гусев, АВ Басов, АВ Яхонин, АМ Куликов, БН Радюк,
 ЯТ Ларионов, ИС Разин

3 ряд сверху (слева — направо): ПИ Басов, АВ Ефимов, АИ Галиндеев, КЯ Ларионов,
 ИИ Ситников, МС Красногорский, АА Майоров, ЯП Гордеев

4 ряд сверху (слева — направо): ПС Гусов, ПВ Занин



В Фонде 2 экз.

Фото на картоне 365 x 475 // фото то же

144 6-й ВЫПУСК СОРМОВСКОГО ВЕЧЕРНЕГО ИНД-ГО ТЕХ-МА. 1930 г.

1 ряд сверху (слева — направо): ФН Годяев, НВ Викулов, НС Жалобов, ВА Федоровцев,
НЕ Макаров, ВС Лазарев, СА Чепурнов, ОИ Иванов, МН Журавлёв

2 ряд сверху (слева — направо): ВА Говорков, АК Воронов, НА Богдарин, ЯН Горев,
ИЯ Березовский, ИА Барсенюк, АМ Черноверхский, НБ Храмов, АН Пономарёв, НА Третьяков

3 ряд сверху (слева — направо): ВИ Шавкин, ВН Радюв, ФФ Губанков, АП Кузнецов,
АН Залесский, АИ Грачёв, АИ Коротков, НА Кузнецов, НО Шилов, ДА Сахаров

4 ряд сверху (слева—направо): ДК Мальцев, ВН Лубяко, НИ Комырин, БВ Андронов, ГА Кошечев,
ВМ Комлев, ВА Селивёрстов, КА Малиновский, НА Вялов, АЯ Куприянов

5 ряд сверху (слева—направо): МГ Стариков, ВН Садовский

Прим: Вечерний индустриальный техникум (в 1920-30-х годах) - предшественник Сормовского машиностроительного техникума



Фото на паспорту 340 x 410 / фото /280 x390

145 Ленинградская лесо—техническая академия
2-й ВЫПУСК КРАСНЫХ ДИРЕКТОРОВ ЛЕСПРОМХОЗОВ. 1931 г.
 Фото «Инкоопрабис» (пр 25 октября , д 75)

1 ряд сверху (слева — направо): БВ Зыков, ИА Эльпрен, Барисов— ассист, ФА Ковалев-
 зав. уч. частью, проф. ШУЛЬЦ — дир-р академии, Жуков — директор курсов,
 НФ Васильковский — ассистент, АА Крылов

2 ряд сверху (слева — направо): ПЕ Желанкин, ИП Абысов, АМ Седлецкий —препод, ВС
 Печенкин-доцент, Якубовский —инженер, Запрягаев —доцент, ИФ Лежаев, ИП Пепитаев

3 ряд сверху (слева — направо): АВ Китаев, ТА Агафонов, АА Коротков, ВА Рачковский,
 КФ Хамич, ГП Багданов, ГМ Волков, ИА Смирнов, АМ Александров

4 ряд сверху (слева — направо): ИИ Юхнович, ВА Филатов, НС Буйков



Фото на паспорту 450 x 590 // 360 x 485

146 IX ВЫПУСК СОРМОВСКОГО МАШИНОСТРОИТЕЛЬНОГО ТЕХНИКУМА 1928 – 1932 гг

КАНАВИНО. ФОТОАТЕЛЬЕ № 2

1 ряд сверху (слева – направо): Благин ИИ, Молодников СМ, Конторциков НН, Гусев ИЛ,
Барковский АВ, Лазарев ВС, Макаров НЕ, Белкин АМ, Ляпидевский А, Гольшев ИГ,
Моисеев ВМ, Морозов АМ

2 ряд сверху (слева – направо): Мухин ПА, Алёшин АВ, Банников МИ, Рыбаков НИ,
Калинина МС, Гольдбрайт СС, Лесников НИ, Рывкина АС, Вейсов БФ, Шмагринский ФТ,
Якунин ИМ, Пальгуйев АС

3 ряд сверху (слева – направо): Шабанов НГ, Пухов АИ, Петрушкин ДВ, Баранов ПМ,
Бударагин АВ, Прыгин ВВ, Невзоров МИ, Ватрухин ФН, Сорокин КВ, Фёдоров ВА,
Нуждин ФИ, Аладьин ВВ, Миридонов ВА

4 ряд сверху (слева – направо): Кудрин АВ, алексашин ПВ, Ивванычев ВН, Андрианов ИИ



Фото на картоне 335 x 500 // фото то же

147 БОЛЬШЕВИКИ ДОЛЖНЫ ОВЛАДЕТЬ ТЕХНИКОЙ (Сталин)

СОРМОВСКИЙ МАШИНОСТРОИТЕЛЬНЫЙ ТЕХНИКУМ 1930 – 1934 гг

Верхний левый угол (слева-направо): **Дуркин НИ** (препод.), **Макаров НЕ** (директор техникума), **Гамов НГ** (зав. учебн. частью).

ГРУППА ПАРОВО-СИЛОВЫХ УСТАНОВОК (СЛЕВА – НАПРАВО):
ГИ Мочалов, НМ Кулагин, ПП Ляпин, АИ Романов, МГ Зинин, КВ Морозов (препод.),
ВЯ Шевалдин, АА Яценнин, ИС Назаров, ВМ Кокуткин, ПВ Мардарьев,
СП Евдокимов, СА Надеждин, ВТ Михеев

ГРУППА ХОЛОДНОЙ ОБРАБОТКИ МЕТАЛЛОВ (СЛЕВА – НАПРАВО):
АА Гордеев, НТ Урыков, ВА Селивёстров, АА Вялов, ПП Чуплыгин, АТ Лашманов,
АВ Барковский (препод.), **АИ Ермолаев, ВИ Галкин, НН Недопкин,**
КМ Мотков, ФА Мочалов, АФ Мальшев, ГИ Каширов

ГРУППА МОНТАЖНИКОВ (СЛЕВА – НАПРАВО): **АА Базаев, ММ Казанский,**
Б.Г. Ежов, АФ Генералов, ПИ Кочетков, ИВ Алексеев, ЯИ Горев (препод.), **ВВ Киселёв,**
НВ Помиков, АП Сошин, ПС Страхов, ДС Швецов, ВА Шишкин



Фото без подложки 370 x 550

148 НА СТРОИТЕЛЬСТВО СОЦИАЛИЗМА!

ДНЕВНОЙ СОРМОВСКИЙ МАШИНОСТРОИТЕЛЬНЫЙ ТЕХНИКУМ ВЫПУСК ТЕХНИКОВ ПАРОВОЗНИКОВ 1934 г.

- 1 ряд сверху** (слева — направо): ВА Болталова, АА Брызгалов, АВ Точков, НЕ Макаров,
ИИ Петров, ЕП Смеловская, ТИ Померанцева
- 2 ряд сверху** (слева—направо): ВС Покровский, НВ Шевалдина, НВ Юртайкин, НГ Гамов,
ВВ Прыгин, АА Иванов, НГ Кортнова, СО Малахов, АМ Черникова, ПЕ Ховралёва
- 3 ряд сверху** (слева—направо): ТБ Гросс, ЛН Наумов, ЕА Погодина, Е Блаженков,
НА Гаврилов, АВ Пестов, АБ Заневский, НИ Лесников, НГ Кондратьева, ВС Белов,
ЕИ Сизова, СИ Рязанов
- 4 ряд сверху** (слева — направо): ФА Калинина, КИ Бухвалов, ЛВ Урусова, ЗИ Ключенкова,
НГ Лебедев, ИН Столяров, МИ Орфелинова, АМ Тарасова, АИ Ябрикова, АМ Поздеев,
НН Клочкова



В Фонде 3 экз.

Фото на картоне 450 x 550

149 ГОРЬКОВСКИЙ ИНДУСТРИАЛЬНЫЙ ИНСТИТУТ ИМ. А.А. ЖДАНОВА
ВЫПУСК ИНЖЕНЕРОВ - МЕХАНИКОВ, ТЕХНОЛОГОВ 1931 – 1936 гг

1 ряд сверху (слева – направо): ВАЛУЙСКИЙ, СЕМЕНОВ, ЧЕРБА, СИНЕЦКИЙ,
ЗАВЯЛОВ, ВЛАСОВ, КОРЫТНИКОВ

2 ряд сверху (слева – направо): СТРОЕВ КН, ЩЕТИННИКОВ В И, ЧИГИРЬ ВВ, РУСЕЙКИН,
БЕРЕЗОВСКИЙ ГИ, КУЗЬМИН БМ ЗУБКОВ, ХРЯЦЕВ ГП

3 ряд сверху (слева – направо): МАЛИНОВСКИЙ КН, МАКСИМЕНКО, ТРЕТЬЯКОВ ИТ,
КОЗИН СА, ВФ ДРУЖКИНА, АА ГАЛЯНОВ, КИ ШИШКИН, НА ОРФАНОВ,
БП КОНЯХИН

4 ряд сверху (слева – направо): ИГ АЙБЕР, АИ ПЛЕХАНОВ, НФ НОВИКОВ,
ИН ГАЛИЦКИЙ, АС ГОДЯЕВ, ДА КЛЮШНИКОВ, ИН КЛИМАКОВ, ФФ ГУБАНОВ

5 ряд сверху (слева – направо): МИ ВАСИЛЬЕВ, МС ШЕРОНОВ, НН КОЗЛОВ,
ВТ ЛАЗАРЕВ, ИВ ЮДОВ, НИ БЕБЕНИН, КП ДРУЖКИН



В Фонде 2 экз.

Фото на картоне 460 x 545

150 ЗАВОД «КРАСНОЕ СОРМОВО» 1847 – 1937 ЦЕНТРАЛЬНОЕ КОНСТРУКТОРСКОЕ БЮРО

Вверху - руководитель ЦКБ Д.Е. БЕРЕЗИН

1 ряд сверху (слева — направо): Черновехский АМ, Тюрин МД, Сурков МА, Матвеев ПВ, Саввин ВИ

2 ряд сверху (слева — направо): Власов СА, Савельев ФИ, Якимовский СН, Мазурин ВИ, Ключев ВМ,
Новиков ЯН, Флёров ГМ, Малышев ДН

3 ряд сверху (слева — направо): Авров НН, Ершов ВИ, Богданов ВВ, Леухин ВД, Меркурьев АИ,
Панасевич СС, Окунев АС, Краковский ИИ, Булгаков БТ

4 ряд сверху (слева — направо): Чепурнов СА, Русинов СМ, Сергеев СС, Воронин МИ, Крылов ВВ,
Покровский КФ, Ермаков АД, Борисов ВИ, Керичев ВМ, Горшков МА, Грачёв АИ, Губанов ВЕ,
Курицын ПА, Либерман ПК, Гордеев НИ, Кузнецов ИИ, Мочалов ГК

5 ряд сверху (слева — направо): Котов ВЯ, Савватин ДС, Урлин ДМ, Сафонов КН, Ангафоров КИ, Шалдыбин СВ,
Пронин НС, Шеломок НП, Семеновский СИ, Усов ИА, Рыбаков АВ, Миткин ВВ, Некрасов АФ, Дроздов ПА,
Московкин ВА, Наумов НВ, Гордеев АМ, Яковлев ГИ, Крымов СК

6 ряд сверху (слева — направо): Тарасов ЕП, Левенштейн ИМ, Любецкий ЕА, Кашицын АИ, Сидоров НФ,
Русланов ИТ, Пронина ЕИ, Шумилина ЛВ, Бочков ИН, Гассельбринк ВО, Бекмешова МВ, Афанасьев ГС,
Сундуков АВ, Снопков ВА, Сушенков ДМ, Иванов АА, Иванов АМ

На обороте: Карточка получена 5 августа 1937 г. А Грачев
20 руб - карточка 15 руб. - рамка



Фото на картоне 470 x 570

151 Горьковский индустриальный институт им. Жданова

ВЫПУСК ИНЖЕНЕРОВ – МЕХАНИКОВ МЕХАНО – ТЕХНОЛОГИЧЕСКОГО ФАКУЛЬТЕТА 1931 – 1937 гг

Г. Горький

ОБЛФОТООБЪЕДИНЕНИЕ №1

1 ряд сверху (слева — направо): Власов ВГ, Кузнецов АП, Зильберман АН, Саванин ММ, Завьялов МЗ,
ЧОРБА ИФ — зам директора, Валовик ПЕ, Валуйский ИН, Рождественский БГ, Плескунов ПИ, Семенов НА

2 ряд сверху (слева—направо): Ефимов ГИ, Сметанина ЕН, Зубакова ДВ, Дмитровский ГК, Насонов ИН,
Воронков ЕГ, Маталин АА, Бузынин СН, Иленовская ЕП, Котин АФ

3 ряд сверху (слева — направо): Титова ВА, Крячков НП, Большов ВИ, Фаленков МИ, Колосанов АМ,
Прыткова ВФ

4 ряд сверху (слева — направо): Крутоголов УС, Бармина НН, Колосунина АМ, Почтарь ГЕ, Мухачев АН



В Фонде 2 экз.

Фото на картоне 425 x 590 // фото 345 x 480

335 x 470

152 ГРУППА ИТР И ЭЛЕКТРОСВАРЩИКОВ КОРПУСНО - СБОРОЧНОГО ЦЕХА ЗАВОДА «КРАСНОЕ СОРМОВО» 1938 г.

1 ряд сверху (слева — направо): ПМ Маркушев, ЛА Разин, АС Смирнов

2 ряд сверху (слева — направо): Макаров, НА Карманов, ГД Колинов, ИМ Кряков, ВИ Давыдов,
ГК Кондратьев, СХ Барсамян, Баранов.

3 ряд сверху (слева — направо): Пудов, Кирсанов, АП Баландин, АИ Кузнецов, АП Флягин, АВ Разживин,
ПА Галкин, ММ Кондратьев, АЯ Ломинога, Еремичев, Аладьин, Баскаков, Пирогов

4 ряд сверху (слева — направо): Левин, Воробьев, Рябов, Малов, Нагаев, Поспелов, Шляндин



Фото на картоне 400 x 485 // фото 305 x 395

**153 ЗАВОД «КРАСНОЕ СОРМОВО» имени А.А. ЖДАНОВА
УВАЖАЕМОМУ ЮБИЛЯРУ
НИКОЛАЮ АЛЕКСАНДРОВИЧУ ГЕРШМАН
ОТ КОЛЛЕКТИВА СЧЁТНО-БУХГАЛТЕРСКИХ РАБОТНИКОВ
1897 – 1955 гг**

1 ряд сверху (слева — направо): Косарев ИД, Шишкина АП, Орлов БГ, Семёнов АП, Коченкова ВЯ, Яранцев АА, Маликова ЗМ, Коломин ЯЕ, Фёдоров АИ, Цветкова ТА, Давидович АА, Лезина ОВ, Камышев ПТ, Русакова НА, Антонов ДМ, Шевелёва АИ, Самохвалов НФ, Марков ГО

2 ряд сверху (слева — направо): Кожевникова ЗП, Демичев АФ, Краев ПМ, Гущина НФ, Елфимов ТС, Мочалина МВ, Кулагин НЯ, Казанский НЕ, Бойцов АН, Лавцова ТФ, Удалов ПН, Горохова ВВ, Дерюгин КТ, Тарасова АП, Самарин НИ, Жирова АП

3 ряд сверху (слева — направо): Деулина ВВ, Ухонкин ВА, Чекалова ЗИ, Лянд ЭМ, Демакова АВ, Сергеев НА, Рязанова ЕА, Гершман НА, Тарасов МФ, Мочалова ТА, Бузуев АА, Мигинская НС, Иванычева ВВ, Урусов ИИ, Макарова ВИ

4 ряд сверху (слева — направо): Харламова СИ, Голованова АН, Годяева КТ, Козлова НГ, Баранова ВД, Тарасова АП, Разумов НА, Лозинская МВ

5 ряд сверху (слева — направо): Королёва ТН, Чурина МИ, Сухонина МИ, Михайлов ВЯ, Пыхов МИ, Токарев ИФ, Строганова АВ, Мочалова ЕИ

6 ряд сверху (слева — направо): Гаврилов ВВ, Кармазинская СФ, Тихова АМ, Фокина МИ, Баусов АК

**ФАМИЛИИ ЛИЦ
(в алфавитном порядке),
РАЗМЕЩЕННЫХ НА ГРУППОВЫХ ФОТОГРАФИЯХ
(медальоны)
ДОРЕВОЛЮЦИОННОГО
И СОВЕТСКОГО ПЕРИОДОВ**

**Фонд Музея истории
завода «Красное Сормово»**

(Стр 56 -74)

ПОЯСНЕНИЯ:

- # У каждой фамилии в скобках указан шифр для поиска на фоторафиях в Фонде и в данном Каталоге.
- # Каталог состоит из 4 частей.
- # Первое трехзначное число - номер фотографии в Фонде и в Каталоге. А первая цифра в нем - номер части Каталога, где находится фотография.
- # Следующее двухзначное число - на фотографии номер ряда сверху.
Прим: На фото **127** нумерация рядов начинается снизу
- # Следующее число - на фотографии номер медальона в ряду (слева направо).
- # Последнее число шифра - номер страницы в Каталоге.

ФАМИЛИИ ЛИЦ
(в алфавитном порядке),
РАЗМЕЩЕННЫЕ НА ГРУППОВЫХ ФОТОГРАФИЯХ (медальоны)
ДОРЕВОЛЮЦИОННОГО И СОВЕТСКОГО ПЕРИОДОВ
Фонд Музея истории завода «Красное Сормово»

Абакумов АГ (107-01-6-12)
Абакумов ПИ (129-06-1-34)
Абалаков АН (117-03-4-22)
Абмелюхин МА (107-04-9-12)
Абмелюхин ФВ (107-01-9-12)
Абысов ИП (145-02-2-42)
Авдеев НП (107-02-6-12),
Аверин АИ (118-04-4-23)
Аверин М (118-01-4-23)
Аверин МС (118-02-6-23)
Аверин СИ (118-05-1-23)
Аверьянов ВР (103-03-1-8)
Авров НН (150-03-1-47)
Агапов ИИ (107-06-4-12)
Агафонов МА (103-08-11-8)
Агафонов ВА (116-05-6-21)
Агафонов ПВ (115-02-5-20)
Агафонов ТА (145-03-1-42)
Агашин АФ (126-01-9-31)
Агеев АП (109-02-2-14)
Агеев ТП (111-04-6-16)
Айбер ИГ (149-04-1-46)
Аканов ПВ (105-03-12-10)
Акельберг ОИ (112-01-2-17)
Акенберг ИИ (112-02-4-17)
Акерберг ИИ (113-Овал-3-18)
Аксенов НВ (121-02-6-26)
Аксенов НВ (123-01-1-28)
Аладьин (152-03-11-49)
Аладьин ВВ (146-03-12-43)
Александров АМ (145-03-1-42)
Александров ВА (105-01-1-10)
Александров КД (110-03-2-15)
Александров КД (113-04-5-18)
Александров ФВ (112-04-10-17)
Алексеев (102-02-1-7)
Алексеев (141-01-5-38)
Алексеев ВФ (103-08-1-8)
Алексеев ИВ (147-04-6-44)
Алексеев НВ (110-01-2-15)
Алексеев ОТ (120-01-4-25)
Алексеев ОТ (121-01-5-26)
Алексеев ОТ (125-03-4-30)
Алёшин АВ (146-02-2-43)
Али Мамед (141-02-1-38)
Алферов ИМ (142-02-4-39)

Алямовский СС (108-03-7-13)
Алямовский ФИ (104-05-1-9)
Аменицкий ПД (112-03-10-17)
Амосов ПИ (109-06-4-14)
Ампиллов АП (105-09-2-10)
Ангафоров КИ (150-05-5-47)
Андреев ЯА (124-03-4-29)
Андреев ЯА (126-02-6-31)
Андреевский ИП (112-05-7-17)
Андреианов ИИ (146-03-13-43)
Андронов БВ (144-04-4-41)
Анекин (141-01-1-38)
Анисимов АВ (103-03-12-8)
Анисимов НИ (123-04-10-28)
Антипин ВА (105-04-8-10)
Антипин НВ (116-04-1-21)
Антипин СВ (116-05-9-21)
Антонов ВЕ (109-03-8-14)
Антонов ДМ (153-01-15-50)
Антонов ЕС (109-08-3-14)
Антонов КВ (105-02-9-10)
Антропов ИК (121-01-4-26)
Антушинский АИ (123-03-8-28)
Анучин КК (120-03-4-25)
Анучин КК (123-02-2-28)
Аполлонов ВН (123-05-8-28)
Арбеков ФМ (126-02-8-31)
Аргудяев НА (112-02-7-17)
Артизанов (102-02-7-7)
Арутюнов (141-03-1-38)
Архипов МА. (105-06-14-10)
Асмоловский МИ (102-01-3-7)
Афанасьев ГП (103-02-9-8)
Афанасьев ГС (150-06-12-47)
Афанасьев ЛА (113-04-3-18)
Афанасьев НГ (142-03-2-39)
Ашанин ММ (125-03-5-30)

Бабенин ИД (113-02-3-18)
Бабушкин ВЯ (124-03-1-29)
Бавранов ИИ (124-02-2-29)
Багаанов ГП (145-03-1-42)
Базаев АА (147-04-1-44)
Бакаев ВА (122-02-1-27)
Баканов ЕИ (126-03-2-31)
Бакеев НН (112-06-1-17)

Баклушин ИВ (106-04-8-11)
Бакмешова МВ (150-06-11-47)
Баков ИТ (1113-05-9-18)
Балабанов ВВ (103-07-12-8)
Балабанов ВВ (12201-4-27)
Балакин ГВ (106-04-1-11)
Балакин Л (105-01-10-10)
Балакин ПИ (123-05-15-28)
Баладин АП (152-03-3-49)
Балькин ВС (124-04-3-29)
Балькин ПИ (124-03-5-29)
Бандин АС (143-01-5-40)
Банников МИ (146-02-3-43)
Баранов ПМ (146-03-4-43)
Баранов (152-02-8-49)
Баранов АИ (109-07-9-14)
Баранов ИЯ (109-01-7-14)
Баранов МД (126-02-2-31)
Баранова ВД (153-04-5-50)
Барановский ВС (105-09-10-10)
Барисов (145-01-3-42)
Барковский АВ (146-01-5-43)
Барковский АВ (147-03-7-44)
Бармин ИК (125-05-3-30)
Бармина НН (151-04-2-48)
Барсамян СХ (152-02-7-49)
Барсенюк ИА (144-02-6-41)
Баскаков (152-03-12-49)
Баскаков ИС (108-08-2-13)
Басов АВ (143-02-3-40)
Басов ЕЕ (103-01-7-8)
Басов НЕ (103-02-1-8)
Басов ПИ (143-03-1-40)
Басов СВ (143-02-1-40)
Баусов АК (153-06-5-50)
Бибенин НИ (149-05-7-46)
Беглецов ВВ (104-03-1-9)
Безпалов (102-03-8-7)
Безтемянников ВЛ (125-04-4-30)
Безяев МП (113-05-3-18)
Бекмешев ПС (123-03-11-28)
Белавин ВВ (121-01-8-26)
Белинский ИУ (105-01-7-10)
Белкин АМ (146-01-8-43)
Белкин СГ (109-06-12-14)
Белов АЕ (126-05-3-31)
Белов ВА (111-03-12-16)
Белов ВС (148-03-10-45)
Белов КП (109-03-2-14)
Белов МП (109-05-8-14)
Белотонов НИ (129-01-9-34)
Белугин АИ (105-03-11-10)
Беляев (102-02-5-7)
Березин ГП (122-01-3-27)
Березин ДЕ (150-00-1-47)
Березовский (149-02-5-46)
Березовский ИЯ (144-02-5-41)
Берзин ОН (117-03-5-22)
Бесенин ИД (105-04-2-10)
Бжозовский ВН (117-04-5-22)
Бибикин ИВ (106-02-2-11)
Бибичев ПИ (121-03-6-26)
Бибичев ПИ (123-01-1-28)
Бирюков НП (128-03-8-33)
Бирюков НП (130-01-4-35)
Битраков СП (106-01-5-11)
Бишков МИ (122-01-5-27)
Благин ИИ (146-01-1-43)
Блаженев АФ (115-02-1-20)
Блаженев Е (148-03-4-45)
Бобович СФ (105-04-6-10)
Бобровщиков СА (116-04-1-21)
Бобягов ИВ (106-02-4-11)
Боганов ВВ (150-03-3-47)
Богатов ДИ (109-07-6-14)
Богданов МИ (105-08-3-10)
Богдарин НА (144-02-3-41)
Богомоллов АИ (109-07-7-14)
Богомоллов ПИ (109-06-7-14)
Богоявленский МВ (117-02-7-22)
Богусевич УУ (101-01-5-6)
Божданский ГМ (114-03-3-19)
Бойцов АН (153-02-9-50)
Бокаев ВА (103-02-13-8)
Боков ИС (130-01-2-35)
Болталов АД (111-02-4-16)
Болталова ВА (148-01-1-45)
Большов ВИ (151-03-3-48)
Борисов (141-03-7-38)
Борисов АФ (123-03-14-28)
Борисов ВИ (150-04-8-47)
Борман ЭИ (117-02-6-22)
Боряев МВ (120-05-8-25)
Боряев МП (109-01-3-14)
Бочкарев МВ (103-08-14-8)
Бочков ИН (150-06-9-47)
Бояркин МД (103-05-4-8)
Брезов МА (118-02-4-23)
Брунов ТЕ (111-05-4-16)
Брызгалов АА (148-01-2-45)
Брюханов НА (105-06-12-10)
Бубнов (141-02-10-38)
Бубнов ВЕ (150-04-12-47)
Бубнов ИЯ (112-04-1-17)
Бубнов ПН (118-06-1-23)
Бугров ВА (122-01-4-27)

Бударагин АВ (146-03-5-43)
Будорев Н (111-06-14-16)
Бузуев АА (153-03-11-50)
Бузычкин НВ (103-04-10-8)
Бузынин СН (151-02-8-48)
Булаев ИЕ (111-02-2-16)
Булгаков БТ (150-03-9-47)
Булкин МИ (105-07-14-10)
Бумагин АИ (109-02-5-14)
Бурмин ПФ (101-06-11-6)
Буслаев ПИ (109-07-8-14)
Буханин (141-04-3-38)
Бухвалов КИ (148-04-2-45)
Буяков НС (145-04-3-42)
Быдривский ВИ (108-01-7-13)
Быков АК (101-01-2-6)
Быков НИ (122-02-1-27)
Белов КС (103-03-14-8)
Былов ГП (103-08-6-8)
Белов ПП (103-04-1-8)
Быхов МИ (153-05-5-50)
Бычков НД (120-02-2-25)

Вагнец ГК (129-03-3-34)
Вагний ГА (129-06-1-34)
Валенкин Н (101-07-5-6)
Валовик БЕ (151-01-7-48)
Валовов ПА (112-04-7-17)
Валуцкий (149-01-1-46)
Валуцкий ИН (151-01-8-48)
Варанов ГИ (111-04-3-16)
Васильев ПН (105-05-6-10)
Васильев КВ (111-02-5-16)
Васильев КН (109-02-4-14)
Васильев МИ (149-05-1-46)
Васильев СН (119-02-12-24)
Васильковский НФ (145-01-7-42)
Васильцев ВВ (125-04-5-30)
Ватрухин ФН (146-03-8-43)
Вахошин ИМ (122-01-10-27)
Вдовиченко (127-01-12-32)
Вейсов БФ (146-02-9-43)
Велифонтов АП (120-01-7-25)
Вепин ПЯ (126-01-5-31)
Веригин ИК (120-03-5-25)
Веригин ИН (121-04-7-26)
Вертенев АИ (125-04-6-30)
Вертенев АН (121-02-7-26)
Веселов ПД (103-07-6-8)
Ветошников НГ (118-01-2-23)
Веттин ВИ (101-04-4-6)
Викулов АА (120-02-1-25)
Викулов МК (103-01-10-8)

Викулов НВ (144-01-2-41)
Виноградов АМ (122-01-7-27)
Виноградов ИФ (113-03-6-18)
Виноградов МЛ (128-05-2-33)
Винокуров АН (111-06-6-16)
Винокуров В. (111-03-8-16)
Витте ИВ (103-04-13-8)
Витте ИВ (116-05-11-21)
Вичканский МВ (112-07-3-17)
Вишелавцев ИИ (103-07-3-8)
Власенов АС (108-02-9-13)
Власов (149-01-6-46)
Власов ВГ (151-01-1-48)
Власов ГВ (115-02-6-20)
Власов НН (1118-01-10-23)
Власов ОГ (110-04-1-15)
Власов СА (150-02-1-47)
Власов СИ (123-05-5-28)
Возняков (102-03-3-7)
Волгин СВ (103-04-4-8)
Волин ФА (105-01-8-10)
Волков П. (113-03-4-18)
Волков (141-02-8-38)
Волков АГ (121-02-5-26)
Волков АН (105-08-5-10),
Волков ВМ (145-03-1-42)
Волков ИА (109-04-3-14)
Волков ИВ (109-04-2-14)
Волков ИГ (121-03-2-26)
Волков ОН (117-04-2-22)
Волков ПГ (120-04-9-25)
Володин АИ (118-02-3-23)
Волочин НИ (125-03-2-30)
Вольф ЮФ (105-04-7-10)
Воробьев (152-04-2-49)
Воробьев ПИ (120-01-8-25)
Воробьев СИ (101-07-8-6)
Воронин МВ (129-01-3-34)
Воронин МИ (150-04-4-47)
Вороничев МА (121-02-9-26)
Воронков ЕГ (151-02-6-48)
Воронов АК (144-02-2-41)
Воронов ФВ (118-01-6-23)
Воронцов КН (129-06-1-34)
Воскресенский АИ (104-03-2-9)
Воскресенский АН (112-03-5-17)
Воскресенский ЛН (113-Овал-4-18)
Воскресенский Н.М. (112-02-3-17)
Воскресенский НМ (113-Овал-1-18)
Выморов ПА (112-03-8-170)
Выржиковский ИВ (112-05-10-17)
Вышеславцев ИИ (116-04-1-21)
Вялов АА (147-03-4-44)

Вялов АС (119-02-16-24)
Вялов НА (105-07-4-12)
Вялов НА (144-04-9-41)
Вялов НМ (116-04-1-21)
Вялов СВ (109-01-6-14)

Гаврилов ВВ (153-06-1-50)
Гаврилов НА (148-03-5-45)
Галиндеев АИ (143-03-3-40)
Галицкий ИН (149-04-546)
Галкин ВИ (147-03-9-44)
Галкин ПА (152-03-7-49)
Галкин ФС (128-03-7-33)
Галунов СП (105-05-8-10)
Галыбин ИМ (120-03-3-25)
Галыбин ЯМ (105-07-15-10)
Гальянов АА (149-03-5-46)
Гальянов А (116-05-4-21)
Гамов НГ (147-01-3-44)
Гампель ВА (105-03-8-10)
Ганичев ВИ (101-05-4-6)
Гансовский АА (123-01-1-28)
Гансовский ЛА (125-01-5-30)
Ганцовский ЛА (129-02-4-34)
Гаранов АТ (101-05-1-6)
Гаранов ТС (101-05-10-6)
Гассельбринк ВО (150-06-10-47)
Гвоздков НА (103-01-6-8)
Генералов АФ (147-04-4-44)
Гениева НУ (105-09-6-10)
Герасимов СЕ (115-02-4-20)
Гершман НА (153-03-8-50)
Гизов НИ (121-03-10-26) .
Гизов ОН (121-03-5-26)
Гиляев ПВ (113-02-6-18)
Гинно ДА (101-03-2-6)
Гладышев ВИ (106-04-2-11)
Гладышев ВП (109-05-3-14)
Гладышев ГА (120-04-4-25)
Глазов ИА (105-06-1-10)
Готов ПП (109-02-1-14)
Глумин АГ (109-01-2-14)
Глухов ИФ (124-02-4-29)
Глыбин АП (101-06-2-6)
Гнетов ИК (123-02-4-28)
Говорков ВА (144-02-1-41)
Годынский ГН (121-02-3-26)
Годяев (149-04-6-46)
Годяев МА (128-01-6-33),
Годяев МД (123-04-2-28)
Годяев НИ (128-03-6-33)
Годяев ОИ (109-01-5-14)
Годяев ФН (144-01-1-41)

Годяева КТ (153-04-3-50)
Голландский АП (120-03-7-25)
Голобузов КВ (101-02-7-6)
Голованова АН (153-04-2-50)
Головин ВИ (125-03-1-30)
Голодубов КВ (110-02-4-15)
Голодубов КВ (112-04-6-17)
Голубев АВ (109-03-1-14)
Голубков АФ (103-03-8-8)
Голушков (141-03-4-38)
Гольшев (141-01-7-38)
Гольшев АИ (111-04-9-16)
Гольшев ВС (103-07-10-8)
Гольшев ИГ (146-01-10-43)
Гольшкин АИ (120-05-9-25)
Гольдбрайт СС (146-02-6-43)
Гоман ИД (109-05-4-14)
Гонин АД (123-03-1-28)
Гонсовский ЛА (120-01-5-25)
Гонсовский ЛА (121-02-2-26)
Горбачев (141-02-9-38)
Горбунов ГИ (124-03-6-29)
Гордеев (127-03-1-32)
Гордеев АА (147-03-1-44)
Гордеев АН (150-05-17-47)
Гордеев АЯ (119-02-13-24)
Гордеев ВА (107-04-1-12)
Гордеев ВК (143-01-3-40)
Гордеев ИМ (107-03-7-12)
Гордеев ИФ (120-04-10-25)
Гордеев НИ (116-04-1-21)
Гордеев НИ (150-04-15-47)
Гордеев ФИ (107-03-5-12)
Гордеев ЯП (143-03-8-40)
Гордыев ЕВ (103-07-4-8)
Гордюев АМ (122-01-5-27)
Горев НС (111-06-13-16)
Горев СИ (103-08-2-8)
Горев ЯИ (147-04-7-44)
Горев ЯН (144-02-4-41)
Горобченко (141-03-6-38)
Городецкий (141-02-6-38)
Горохова ВВ (153-02-12-50)
Горушкин ММ (128-03-2-33)
Горшененко НИ (125-01-1-30)
Горшков МА (150-04-10-47)
Горшков ОЯ (120-02-7-25)
Гофман ЛМ (122-01-4-27)
Графов ИЯ (123-01-1-28)
Грачев (127-03-8-32)
Грачев АИ (116-03-8-21)
Грачев АИ (144-03-6-41)
Грачев АИ (150-04-11-47)

Грачев КВ (120-04-6-25)
Грачев КВ (123-03-4-28)
Грачев МД (117-05-1-22)
Грачев СС (118-04-3-23)
Грейнер КГ (107-03-6-12)
Громов ГИ (112-06-1-17)
Громов ОЛ (112-07-1-17)
Гросс ТБ (148-03-1-45)
Грушин АИ (111-06-12-16)
Грязнов УД (103-08-9-8)
Грязнов ВИ (108-06-8-13)
Грязнов ПН (114-03-4-19)
Грязнов ФН (114-04-1-19)
Губанков ФФ (144-03-3-41)
Губанов ФФ (149-04-9-46)
Губин (102-01-1-7)
Гулящев ВВ (122-01-3-27)
Гумилевский НВ (123-03-5-28)
Гумнов ГН (105-09-5-10)
Гуревич АП (120-03-6-25)
Гуреев ПИ (105-08-11-10)
Гуров АИ (111-04-5-16)
Гуров АС (111-06-2-16)
Гуров ВН (111-06-8-16)
Гурылёв АА (118-02-9-23)
Гурылев ВП (106-01-1-11)
Гурьянов ГО (108-05-1-13)
Гурьянов КС (142-02-1-39)
Гусев ИЛ (146-01-4-43)
Гусев МР (143-02-2-40)
Гусев ПК (129-03-9-34)
Гусов ПС (143-04-1-40)
Густов ЕП (113-01-6-18)
Гущин АМ (106-01-4-11)
Гущин СИ (111-03-9-16)
Гущина НФ (153-02-4-50)

Давидович АА (153-01-11-50)
Давыдов ВИ (152-02-5-49)
Давыдов ДФ (123-02-3-28)
Давыдов ИА (108-05-7-13)
Давыдов ИФ (113-02-8-18)
Данилевский ГП (116-05-1-21)
Данилов ДМ (116-01-5-21)
Данилов ИГ (125-03-12-30)
Данилов ПЗ (123-03-13-28)
Дауман ЯЯ (117-05-2-22)
Дворковский ВМ (101-01-6-6),
Дворников ГА (105-06-6-10)
Деласке ДВ (109-05-6-14)
Демакова АВ (153-03-5-50)
Демичев АФ (153-02-2-50)
Дербенев АИ (101-03-3-6)

Дербенев ФГ (111-04-7-16)
Дернов НА (114-03-8-19)
Дерюгин КТ (153-02-13-50)
Деулина ВВ (153-03-1-50)
Диксон ВВ (101-02-6-6)
Дмитриев ВП (116-03-11-21)
Дмитричев ВС (118-02-7-23)
Дмитровский ГК (151-02-4-48)
Дмитрусенко ВП (112-04-9-17)
Дозоров ПИ (123-05-9-28)
Долотов (102-05-7-7)
Донской (141-03-2-38)
Дорогушин ЕВ (123-02-5-28)
Дорофеев ВФ (114-02-7-19)
Дорошевский НН (105-08-6-10)
Дроздов ПА (150-05-14-47)
Дружкин (127-02-13-32)
Дружкин КП (149-05-8-46)
Дружкин АИ (107-05-1-12)
Дружкин ИЛ (128-04-2-33)
Дружкин ФА (107-05-1-12)
Дружкина ВФ (149-03-4-46)
Дружков ПВ (125-02-3-30)
Дубинин МФ (130-02-6-35)
Дубровин (129-02-5-34)
Дубровин СА (108-02-3-13)
Дунаев ИА (125-05-2-30)
Дуркин НИ (147-01-1-44)
Дьючинский СЛ (128-02-4-33)

Евдокимов МФ (104-01-5-9)
Евдокимов ПП (109-09-2-14)
Евдокимов СП (147-02-12-44)
Егоров ИА (121-04-4-26)
Ежов Б.Г (147-04-3-44)
Ежов ВН (120-03-8-25)
Елистратов ОА (103-05-6-8)
Елкин СИ (123-05-2-28)
Елфимов ТС (153-02-5-50)
Ельников ГЕ (104-02-3-9)
Ельчиков ИФ (112-03-12-17)
Еремин ИС (103-01-8-8)
Еремичев (152-03-10-49)
Ермаков АД (150-04-7-47)
Ермолаев АИ (147-03-8-44)
Ермолаев ОЛ (128-05-1-33)
Ермолин ИМ (105-08-1-10)
Ерофеев ПН (105-04-12-10)
Ерофеев МН (111-01-3-16)
Ершов ВИ (150-03-2-47)
Ершов СГ (111-05-3-16)
Ерышев МН (105-08-14-10)
Есин ВН (126-04-4-31)

Есин АИ (103-06-11-8)
Есин ВН (124-04-2-29)
Есин НТИ- (123-05-12-28)
Ефимов АВ (143-03-2-40)
Ефимов ГИ (151-02-1-48)
Ефимов МИ (126-03-5-31)
Ефремов ЕИ (101-06-1-6)

Жадиров ММ (120-04-8-25)
Жалков ВА (126-01-8-31)
Жалобов НС (144-01-3-41)
Жаров ИН (107-05-1-12)
Желанкин ПЕ (145-02-1-42)
Жеребин ИИ (117-03-3-22)
Жигунов ИО (104-01-6-9)
Жидков ВГ (104-04-4-9)
Жилин ГП (113-04-9-18)
Жирнов ВК (117-04-4-22)
Жиров ИВ (130-01-7-35)
Жирова АП (153-02-16-50)
Жиряков (127-03-4-32)
Житов ЛН (114-04-6-19)
Житянин ТГ (101-02-11-6)
Жихарев НГ (124-02-1-29)
Жмакин НВ (105-09-8-10)
Жуков (145-01-6-42)
Жуков (102-04-1-7)
Жуков ГМ (113-02-5-18)
Жуков ПМ (105-09-11-10)
Жулин ЛВ (106-03-3-11)
Журавлёв МН (144-01-9-41)
Журавлев СМ (109-03-7-14)

Забеглаев ИП (106-03-1-11)
Забелин ПА (121-01-7-26)
Заварицкий (127-02-10-32)
Завьялов МЗ (151-01-5-48)
Завьялов ПВ (114-01-7-19)
Завялов (149-01-5-46)
Загоринский (102-06-1-7)
Загребин АС (110-02-3-15)
Загребин СН (109-08-2-14)
Загрёбин ЯВ (107-04-7-12)
Зазносанский ВП (115-03-1-20)
Зайцев АК (111-02-7-16)
Зайцев ИВ (101-05-3-6)
Зайцев НИ (142-01-5-39)
Зайчиков НЗ (109-02-12-14)
Залесский АН (144-03-5-41)
Замотринский АА (105-08-2-10)
Замошников АН (103-03-11-8)
Замошников АН (110-01-5-15)
Заневский АБ (148-03-7-45)

Занин ПВ (143-04-2-40)
Запрягаев (145-02-6-42)
Захаров АВ (111-04-8-16)
Захаров АВ (111-05-5-16)
Захаров АИ (108-04-6-13)
Захаров ВВ (111-05-7-16)
Захаров ВМ (124-03-2-29)
Захаров НЗ (104-02-2-9)
Захаров НН (107-01-8-12)
Зварцев ВЯ (116-04-1-21)
Звездочётов КТ (125-02-2-30)
Зверев АД (105-08-12-10)
Зезин ИА (103-05-1-8)
Зеленов В П (119-02-15-24)
Зеленов ВП (105-07-3-10)
Зеленов ИА (107-03-3-12)
Зеленов ИМ (119-03-27-24)
Зеленов ИП (119-01-4-24)
Зеленов МВ (123-06-3-28)
Зеленов НА (125-05-6-30)
Зеленов ЯМ (119-03-21-24)
Земляничин КА (103-07-17-8)
Земсков МС (101-06-3-6)
Зернов ВК (113-03-8-18)
Зефилов ПР (105-02-11-10)
Зильберман АН (151-01-3-48)
Зименков ПИ (124-04-4-29)
Зимин МВ (105-08-4-10)
Зимин ИМ (103-07-1-8)
Зинин МГ (147-02-5-44)
Зинин ПА (120-01-2-25)
Зинин СС (103-07-14-8)
Зиновьев НА (105-06-4-10)
Зифилов ЛИ (112-02-8-17)
Золотов МЯ (118-04-8-23)
Зонов НИ (118-02-2-23)
Зорин (141-02-3-38)
Зосков АП (113-05-4-18)
Зубаков (127-02-3-32)
Зубаков ФД (103-06-7-8)
Зубакова ДВ (151-02-3-48)
Зубарев (141-04-1-38)
Зубков БМ (149-02-7-46)
Зубов СГ (115-01-1-20)
Зутнори КА (1122-01-5-17)
Зыков БВ (145-01-1-42)
Зюзин ВА (111-02-1-16)

Иванов (127-01-7-32)
Иванов АИ (122-01-3-27)
Иванов АМ (150-06-17-47)
Иванов АН (101-02-5-6)
Иванов ВВ (120-02-8-25)

Иванов ГА (120-01-1-25)
Иванов ИГ (105-04-13-10)
Иванов ИД (111-01-5-16)
Иванов КИ (121-02-8-26)
Иванов МА (122-01-4-27)
Иванов МГ (104-05-4-9)
Иванов НГ (113-04-8-18)
Иванов НИ (123-01-1-28)
Иванов ОИ (144-01-8-41)
Иванов ПД (105-07-7-10)
Иванов ПС (108-06-6-13)
Иванов ФИ (104-04-1-9)
Иваньчева ВВ (153-03-13-50)
Игумнов ИИ (107-06-2-12)
Изотов АП (112-03-4-17)
Изотов АП (113-Овал-2-18)
Иленовская ЕП (151-02-9-48)
Ильин СВ (116-05-2-21)
Ильин ТН (103-02-15-8)
Ильин ФП (113-04-7-18)
Ионов АМ (109-05-5-14)
Ионов ИМ (109-03-4-14)
Ионов МТ (109-03-6-14)
Ионов ЯМ (109-06-11-14)
Ипатьков ВА (126-01-3-31)
Ирин ВФ (118-01-8-23)
Исаев ИФ (107-06-3-12)

Кабанов МИ (118-04-6-23)
Кабачинский (127-01-4-32)
Кабачинский НВ (103-04-8-8)
Кабачинский НВ (116-02-03-21)
Каганов АА (109-03-9-16)
Казаков ВВ (105-06-11-10)
Казаков ВС (108-01-8-13)
Казаков ПЯ (123-04-13-28)
Казанский ММ (147-04-2-44)
Казанский НЕ (153-02-8-50)
Казарин ИС (129-03-5-34)
Казачук (118-03-2-23)
Каласанов МВ (105-08-10-10)
Калачев ВА (123-05-6-28)
Калачев ИФ (123-04-5-28)
Калашников НФ (106-04-6-11)
Калашников СА (117-04-1-22)
Каленистов АМ (101-02-1-6)
Калинин АВ (112-02-6-17)
Калинин НМ (113-02-7-18)
Калинин ТГ (111-03-2-16)
Калинина МС (146-02-5-43)
Калинина ФА (148-04-1-45)
Калугин АВ (126-02-7-31)
Каляганов ВФ (126-05-7-31)

Камаев ФС (118-03-3-23)
Камышев (141-01-3-38)
Камышев ПТ (153-01-13-50)
Канаев НА (105-07-9-10)
Канин МН (103-03-4-8)
Капидальный ГВ (105-01-5-10)
Капранов ЛС (109-01-9-14)
Капустин КА (130-03-4-35)
Капушкин МС (103-03-7-8),
Капушкин НН (103-04-3-8)
Карабанов СИ (123-06-1-28)
Караваев ВД (124-01-4-33)
Караваев ВД (126-02-5-31)
Караев АП (103-05-7-8)
Караев ПФ (107-05-1-12)
Каргин НМ (109-09-1-14)
Карис ОГ (117-03-6-22)
Кармазинская СФ (153-06-2-50)
Карманов НА (152-02-2-49)
Карпов ВВ (111-03-3-16)
Каряин НИ (101-01-4-6)
Касаткин ГМ (108-01-4-13)
Касьянов ИА (111-03-4-16)
Катяев ИФ (113-02-9-18)
Кашин ВА (116-04-1-21)
Каширов ПВ (147-03-14-44)
Кашицын АИ (150-06-4-47)
Кашкаров (102-05-4-7)
Квятковский АЯ (128-01-04-33),
Керичев ВМ (150-04-9-47)
Кизлинский ИЯ (129-06-1-34)
Кизов НЯ (116-05-3-21)
Килейнов МФ (106-02-3-11)
Кириков УА (123-04-1-28)
Кирилов АК (119-03-19-24)
Кирилов ПК (101-01-9-6)
Кирсанов (152-03-2-49)
Кирсанов ПФ (119-01-6-24)
Кирьянов МИ (129-01-7-34)
Киселев (129-01-4-34)
Киселёв ВВ (147-04-8-44)
Киселев ВС (105-03-2-10)
Киселёв МЕ (108-01-9-13)
Кисляков ИН (125-03-6-30)
Китаев АВ (145-03-1-42)
Китаев ИМ (112-04-5-17)
Китаев ПВ (112-01-1-17)
КК Эйселе (129-03-2-34)
Клау ФА (104-03-3-9)
Клёнов ПФ (128-02-5-33)
Клёнов ФФ (106-04-7-11)
Климаков ИН (149-04-8-46)
Климов АЕ (105-05-2-10)

Клинский АН (101-06-10-6)
Клоков ПС (111-01-6-16)
Клочков ЕФ (129-01-2-34)
Клочков ИВ (142-01-2-39)
Клочкова НН (148-04-8-45)
Клюев ВМ (150-02-5-47)
Клюшенкова ЗИ (148-04-4-45)
Клюшников ДА (149-04-7-46)
Кноринг (102-01-5-7)
Князев ГФ (142-01-6-39)
Князев ПН (121-01-9-26)
Ковалев ИА (103-01-9-8)
Ковалев ФА (145-01-4-42)
Ковалевский ВН (120-02-4-25)
Ковезин МФ (123-05-13-28)
Кожевников (102-02-8-7)
Кожевникова ЗП (153-02-1-50)
Козаков СФ (119-02-8-24)
Казин ИТ (149-03-3-46)
Козлов АА (109-01-8-14)
Козлов АГ (121-03-9-26)
Козлов В.И (142-01-1-39)
Козлов МГ (108-07-7-13)
Козлов НА (107-02-2-12)
Козлов НЛ (128-03-5-33)
Козлов ИН (103-08-12-8)
Козлов ИН (103-02-5-8)
Козлов НН (109-01-10-14)
Козлов НН (149-05-3-46)
Козлов НУ (101-05-5-6)
Козлов СН (111-01-1-16)
Козлов ФЕ (101-02-3-6)
Козлов ХА (123-06-4-28)
Козлова НГ (153-04-4-50)
Кокуев ММ (109-09-5-14)
Кокушкин (127-04-5-32)
Кокушкин АИ (103-03-10-8)
Кокушкин АИ (127-02-14-32)
Кокушкин ВМ (147-02-10-44)
Кокушкин Глеб (127-01-3-32)
Кокушкин ГЯ (103-04-5-8)
Кокушкин КМ (119-02-10-24)
Коленда (102-02-6-7)
Колесников ВП (126-05-4-31)
Колесов АВ (103-03-15-8)
Колесов АВ (117-02-5-22)
Колесов МИ (101-05-11-6)
Колесов МГ (112-02-9-17)
Колинов ГД (152-02-3-49)
Колисов МИ (130-01-1-35)
Коломенский ПИ (108-07-5-13)
Коломин ЯЕ (153-01-8-50)
Колосанов АМ (151-03-5-48)
Колосунина ЛМ (151-04-3-48)
Колотилов МИ (128-02-6-33)
Колотилящиков НИ (105-02-8-10)
Колчин АА (1113-02-4-18)
Колчин АП (116-03-14-21)
Колчин КИ (109-02-6-14)
Колчин МИ (14201-4-39)
Колчин ПП (117-02-1-22)
Колчин СП (106-01-9-11)
Кольцов ИА (119-03-28-24)
Комлев ВМ (144-04-6-41)
Комлев МС (120-02-5-25)
Комырин НИ (144-04-3-41)
Кондралев НВ (105-02-5-10)
Кондратьев ГК (152-02-6-49)
Кондратьев ДФ (101-02-8-6)
Кондратьев ММ (152-03-8-49)
Кондратьева НГ (148-03-9-45)
Конов ФЯ (129-01-5-34)
Кононин АИ (106-04-5-11)
Контрощиков НН (146-01-3-43)
Коньчев КВ (107-03-1-12)
Коняхин БП (149-03-8-46)
Коняхин ПП (128-01-3-33),
Кораблев АО (107-01-5-12)
Корб ИО (112-05-12-17)
Корголов ИИ (110-01-1-15)
Кордюков ГК (120-05-1-25)
Кормилицын АП (103-02-2-8)
Карнишин НН (142-02-5-39)
Карнишин НП (103-02-6-8)
Карнишин ПГ (103-07-7-8)
Коробов МЛ (108-01-3-13)
Королев ВН (105-05-9-10)
Королев СА (105-06-3-10)
Королева ТН (153-05-1-50)
Корольков СА (105-03-15-10)
Коротков АА (145-03-1-42))
Коротков АИ (144-03-7-41)
Кортнова НГ (148-02-4-45)
Коршунов (127-04-4-32)
Коршунов ИВ (105-09-4-10)
Коршунов СИ (122-01-5-27)
Корытников (149-01-7-46)
Косарев ИД (153-1-1-50)
Косов ИК (128-02-8-33).
Костров НИ (105-02-4-10)
Котин АФ (151-02-10-48)
Котов ВЯ (150-05-1-47)
Котов ИМ (122-01-5-27)
Котов НК (120-03-10-25)
Котьяев ГФ (103-01-12-8)
Котьяев ГФ (122-02-1-27)

Котяев ИФ (121-03-4-26)
 Котяев ФФ (108-06-3-13)
 Кофтырев РИ (103-08-3-8)
 Коченкова ВЯ (153-01-5-50)
 Кочетков ПИ (147-04-5-44)
 Кочетов ВН (117-05-3-22)
 Кочетов ВП (126-04-5-31)
 Кочин ПВ (101-04-1-6)
 Кочунов МИ (123-04-6-28)
 Кошелев ГФ (101-03-7-6)
 Кошелев ЛФ (101-04-2-6)
 Кошкин ВП (123-04-8-28)
 Кошечев ГА (144-04-5-41)
 Краев ПМ (153-02-3-50)
 Краковский ИИ (150-03-8-47)
 Крамарев АВ (105-05-4-10)
 Крамзин ПИ (106-01-6-11)
 Краморев ЛВ (112-03-2-17)
 Крапивин ВА (112-03-7-17)
 Красиков АЕ (109-04-9-14)
 Красильников (102-02-4-7)
 Красильников АН (116-03-12-21)
 Красильников ВИ (105-06-5-10)
 Красильников ЕА (107-01-10-12)
 Красильников НП (103-06-13-8)
 Красильников НФ (122-01-2-27)
 Красильников СП (111-04-1-16)
 Красичков ВГ (113-05-7-18)
 Красичков ПГ (113-06-3-18)
 Красичков ПГ (123-03-10-28)
 Краснов КС (109-06-8-14)
 Красногорский МС (143-03-6-40)
 Красовский (118-03-4-23)
 Красулин (141-02-5-38)
 Крашениников НА (112-02-1-17)
 Крестовников АЯ (122-01-6-27)
 Крестьянинов АН (116-01-3-21)
 Крестьянинов НН (103-06-1-8)
 Крестьянинов НН (121-02-11-26)
 Крешук АК (129-02-2-34)
 Кривов АС (103-05-8-8)
 Кривов АС (122-01-5-27)
 Крищук АК (121-01-6-26)
 Кротов (141-03-8-38)
 Крутоголов УС (151-04-1-48)
 Крылов АА (145-01-8-42)
 Крылов ВВ (115-02-7-20)
 Крылов ВВ (150-04-5-47)
 Крылов ИВ (103-07-13-8)
 Крылов ИМ (103-07-5-8)
 Крылов СВ (113-02-1-18)
 Крылов СК (150-05-19-47)
 Крымов ГК (116-03-3-21)
 Кряков ИМ (152-02-4-49)
 Крячков НП (15103-2-48)
 Ксенофонтов НФ (118-03-6-23)
 Кубарев КС (105-05-3-10)
 Куберский (102-06-2-7)
 Кувшинов АИ (142-03-1-39)
 Кудрявин ВГ (105-04-14-10)
 Кудрявцев ПФ (113-03-11-18)
 Кудрявцев ПФ (113-04-13-18)
 Кудряшов ВГ (107-05-1-12)
 Кудряшов СФ (122-02-1-27)
 Кузмин ИИ (112-07-2-17)
 Кузмичов ФИ (114-02-1-19)
 Кузнецов (127-02-12-32)
 Кузнецов АИ (152-03-4-49)
 Кузнецов АП (144-03-4-41)
 Кузнецов АП (151-01-2-48)
 Кузнецов ДА (103-07-15-8)
 Кузнецов ИГ (126-01-1-31)
 Кузнецов ИИ (150-04-16-47)
 Кузнецов ЛИ (113-01-7-18)
 Кузнецов НА (144-03-8-41)
 Кузнецов СФ (126-05-1-31)
 Кузнецов ФА (111-06-1-16)
 Кузьмин ГИ (149-02-6-46)
 Кузьмин ИГ (123-04-9-28)
 Кукин НА (105-09-12-10)
 Кукушкин АГ (116-03-13-21)
 Кулагин НМ (147-02-2-44)
 Кулагин НЯ (153-02-7-50)
 Кулаков МА (130-04-2-35)
 Куликов АМ (143-02-5-40)
 Куликов ВС (101-03-1-6)
 Куликов СИ (143-01-7-40)
 Кульпин МА (112-03-9-17)
 Кунин АН (103-05-5-8)
 Куницын ФК (107-01-7-12)
 Купаев МВ (126-05-6-31)
 Куприянов АЯ (144-04-10-41)
 Куприянов НЯ (122-01-4-27)
 Куравин ИА (114-02-3-19)
 Курилев ПЯ (114-04-3-19)
 Курицин О (119-03-26-24)
 Курицин СН (129-03-6-34)
 Курицын ГС (107-02-4-12)
 Курицын ММ (103-01-4-8)
 Курицын ПА (116-02-1-21)
 Курицын ПА (150-04-13-47)
 Куркин АП (121-04-5-26)
 Курников ГН (113-06-1-18)
 Куршин АА (105-03-1-10)
 Курьшев ПЯ (123-05-3-28)
 Курьшов ЯВ (114-02-6-19)

Курюкин НК (103-04-2-8)
Кущин ВП (105-06-9-10)

Лавцова ТФ (153-02-10-50)
Лазарев ВТ (149-05-4-46)
Лазарев ВС (144-01-6-41)
Лазарев ВС (146-01-6-43)
Лазутин АС (116-03-4-21)
Лазутин АС (116-03-6-21)
Ламзин КВ (125-05-1-30)
Лапин АВ (112-05-2-17)
Лапин АИ (120-05-2-25)
Лаптев МД (117-03-1-22)
Лапшин ВИ (103-06-2-8)
Лапшин ПР (105-08-9-10)
Ларионов КЯ (143-03-4-40)
Ларионов НТ (128-04-3-33)
Ларионов ЯТ (143-02-7-40)
Ларстей АН (116-05-7-21)
Лассман КЯ (11503-2-20)
Латяев ЕС (111-05-8-16)
Лаурсон ИД (112-06-1-17)
Лаурсон ПД (112-06-1-17)
Лашманов АТ (147-03-6-44)
Лебедев НГ (148-04-5-45)
Лебедев ОЕ (106-01-3-11)
Лебедев СС (122-01-3-27)
Левагин ЯА (109-04-1-14)
Левенштейн ИМ (150-06-2-47)
Левин (152-04-1-49)
Левитский ВВ (116-02-6-21)
Лежаев ИФ (145-02-7-42)
Лезина ОВ (153-01-12-50)
Лексин АС (114-03-2-19)
Леман ЭФ (104-01-4-9)
Леман ФЭ (116-04-1-21)
Лесников НИ (146-02-7-43)
Лесников НИ (148-03-8-45)
Летунов ФС (111-04-10-16)
Леухин ВД (150-03-4-47)
Лешуков ВП (105-05-5-10)
Либерман ПК (150-04-14-47)
Лисин АМ (109-09-3-14)
Литов ЕД (118-04-7-23)
Лифанов ПФ (129-01-1-34)
Лихачев КМ (125-04-3-30)
Лихачев МГ (125-01-6-30)
Лихачев МГ (111-03-5-16)
Лицов АВ (117-05-6-22)
Лобанов МД (108-03-4-13)
Лобашев КА (103-08-4-8)
Ловзанский ВН (116-02-5-21)
Логинов АА (111-05-10-16)

Логинов АН (120-02-3-25)
Логинов МО (109-03-11-14)
Лозинская МВ (153-04-8-50)
Ломино АЯ (152-03-9-49)
Лопатин ЛГ (128-02-1-33)
Лопатин НМ (101-06-5-6)
Лоханов (141-03-9-38)
Лохмачёв АА (113-05-5-18)
Лохмачев СА (103-08-7-8)
Лубяко ВН (144-04-2-41)
Лукин ИД (109-07-1-14)
Лукин НА (103-08-10-8)
Луковников ДН (113-04-1-18)
Лукоянов ПС (124-03-3-29)
Любецкий ЕА (150-06-3-47)
Любимцев МВ (106-01-7-11)
Люблин ФН (105-02-6-10)
Любо АА (113-03-9-18)
Лютостанский ГО (121-04-8-26)
Лягин АФ (103-05-2-8)
Лямин АМ (111-02-11-16)
Лянд ЭМ (1-053-03-4-50)
Ляпидевский А (146-01-9-43)
Ляпин ГП (109-05-9-14)
Ляпин ИА (112-05-6-17)
Ляпин ИП (122-02-1-27)
Ляпин ПП (147-02-3-44)
Ляпин ПФ (122-01-3-27)
Ляпин ФА (142-03-3-39)

Мазурин ВИ (150-02-4-47)
Майоров АА (143-03-7-40)
Майоров ДИ (142-01-3-39)
Макаров (152-02-1-49)
Макаров АД (108-05-4-13)
Макаров ВН (11704-10-22).
Макаров НЕ (144-01-5-41)
Макаров НЕ (146-01-7-43)
Макаров НЕ (147-01-2-44)
Макаров НЕ (148-01-4-45)
Макаров СМ (105-07-5-10)
Макарова ВИ (153-03-15-50).
Макарьичев (102-04-2-7)
Маклов (152-04-4-49)
Максимов ВИ (128-03-2-33)
Максимов МД (130-03-3-35)
Маланкин ВА (120-04-11-25)
Малахов ПК (118-05-2-23)
Малахов СО (148-02-5-45)
Маликов ВА (120-01-9-25)
Маликова ЗМ (153-01-7-50)
Малинин ИФ (126-04-1-31)
Малинин МИ (119-01-3-24)

Малиновский (149-03-1-46)
Малиновский КА (144-04-8-41)
Малкин АВ (109-05-2-14)
Мальгин АМ (130-04-4-35)
Мальшев АФ (147-03-13-44)
Мальшев ДН (150-02-8-47)
Мальшев ПМ (108-04-5-13)
Мальшев СВ (109-08-1-14)
Мальцев АА (108-05-3-13)
Мальцев ДК (14404-1-41)
Мальцев ИН (109-08-4-14)
Мальцев НИ (130-02-2-35)
Мальцев ПН (109-01-1-14)
Мануйлов (127-02-9-32)
Маракушин ФУ (105-06-7-10)
Мардарьев ПВ (147-02-11-44)
Мардолин (141-02-11-38)
Маркевич (102-02-3-7)
Маркин (141-02-7-38)
Маркин ЯИ (126-02-1-31)
Марков ВН (101-07-4-6)
Марков ГО (153-1-18-50)
Марков КА (114-04-5-19)
Маркушев ПМ (152-01-1-49)
Марсель ЕГ (105-07-6-10)
Мартынов ВЯ (122-01-4-27)
Мартынов ИВ (101-05-2-6)
Мартьянов АФ (112-04-4-17)
Масленников ГД (103-06-14-8)
Маслов ИЕ (109-02-9-14)
Маслов МФ (124-03-7-29)
Маслов НЕ (109-02-10-14)
Маслов НИ (109-02-11-14)
Маслов ОВ (122-02-1-27)
Маслов ПЕ (109-01-4-14)
Масштаков (127-01-1-32)
Маталин АА (151-02-7-48)
Матвеев (102-03-1-7)
Матвеев АК (105-03-13-10)
Матвеев ИН (105-09-1-10)
Матвеев ПВ (150-01-4-47)
Матовкин НХ (123-01-1-28)
Матовкин НХ (120-01-6-25)
Матовкин НХ (121-01-3-26)
Матовкин НХ (125-01-4-30)
Матовкин НХ (129-02-3-34)
Матяшин АГ (129-01-6-34)
Махалов ФМ (127-03-2-32)
Махалов АФ (116-05-10-21)
Махин УН (101-05-8-6)
Махланов КН (103-02-16-8)
Машинин ФФ (101-03-9-6)
Медведев ИА (123-05-10-28)
Медведев ПН (124-04-1-29)
Медвидев ИС (130-03-1-35)
Мейнер МФ (126-02-4-31)
Мейрен Ф (117-02-8-22)
Мелицкий ИГ (108-06-4-13)
Меньшиков АМ (105-04-1-10)
Меркурьев АИ (150-03-5-47)
Мерлин АГ (112-03-11-17)
Мерц ЛЯ (117-01-6-22)
Мещерский (127-01-6-32)
Мещерский АП (103-04-7-8)
Мещерский АП (111-03-6-16)
Мигунов ЯМ (107-04-5-12)
Мигунов ММ (107-05-1-12)
Микулин (102-02-9-7)
Миллер МО (117-03-8-22)
Миллер МФ (114-01-4-19)
Милов 141-03-3-38)
Мингалев (102-05-2-7)
Миссер ММ (114-05-2-19)
Миссер ЮМ (114-05-1-19)
Мисюров ФЯ (126-04-3-31)
Митин ПС (120-03-9-25)
Миткин ВВ (150-05-12-47)
Митрофанов СГ (103-01-1-8)
Митцевич МК (122-01-4-27)
Михайлов ММ (101-03-10-6)
Михайлов ВА (108-04-1-13)
Михайлов ВЯ (128-03-4-33)
Михайлов ВЯ (153-05-4-50)
Михалев КМ (105-02-12-10)
Михеев (127-01-9-32)
Михеев ВТ (147-02-14-44)
Михеев ДМ (116-02-3-21)
Мишин НА (109-02-3-14)
Мишинская НС (153-03-12-50)
Мишуров АМ (110-03-4-15)
Моисеев ВМ (146-01-11-43)
Моисеев НВ (109-02-8-14)
Мокин АЯ (109-05-1-14)
Молодов МФ (103-07-11-8)
Молодовский АК (107-04-4-12)
Молощников СМ (146-01-2-43)
Мольков МГ (108-07-2-13)
Морин АК (101-05-6-6)
Морозов АМ (146-01-12-43)
Морозов АН (105-08-7-10)
Морозов ВИ (125-02-6-30)
Морозов КВ (147-02-6-44)
Морозов МИ (112-05-1-17)
Морозов ПИ (113-01-1-18)
Морозов СМ (122-01-4-27)
Морсель ЕГ (111-01-4-16)

Мосин (127-01-10-32)
 Мосин НН (101-03-5-6)
 Москвин НД (117-01-4-22)
 Московкин ВА (116-02-7-21)
 Московкин ВА (150-05-15-47)
 Мосолов АИ (108-06-1-13)
 Мотков КМ (147-03-11-44)
 Мотов АС (105-03-5-10)
 Мочалина МВ (153-02-6-50)
 Мочалов ГИ (147-02-1-44)
 Мочалов ВД (109-07-3-14)
 Мочалов ГК (150-04-17-47)
 Мочалов ГО (125-02-8-30)
 Мочалов КО (129-03-4-34)
 Мочалов НА (112-05-5-17)
 Мочалов ФА (147-03-12-44)
 Мочалова ЕИ (153-05-8-50)
 Мочалова ТА (153-03-10-50)
 Моштаков НА (103-06-12-8)
 Моштаков ИС (103-06-10-8)
 Муравьев ВЕ (109-08-6-14)
 Муравьев ЕА (109-05-10-14)
 Муравьев ИЕ (109-04-8-14)
 Муравьев ПА (123-04-11-28)
 Муравьев ФА (123-05-14-28)
 Мурзаев ЛЯ (105-02-16-10)
 Муромов ГЕ (124-02-3-29)
 Мусатов ВИ (112-06-1-17)
 Мусатов ИИ (112-01-4-17)
 Мухачев АН (151-04-5-48)
 Мухин ПА (146-02-1-43)
 Мякушин ИП (111-04-2-16)
 Мясников НА (105-03-3-10)
 Мясоедов ГА (125-04-12-30)

Нагаев (152-04-5-49)
 Надеждин СА (147-02-13-44)
 Назаров ИС (147-02-9-44)
 Назаровский СС (103-03-13-8)
 Назмов М (129-06-1-34)
 Насонов ИН (151-02-5-48)
 Наумов (127-01-8-32)
 Наумов ИФ (116-02-4-21)
 Наумов ЛН (148-03-2-45)
 Наумов НВ (116-04-1-21)
 Наумов НВ (150-05-16-47)
 Наумов ПИ (109-09-4-14)
 Невзоров МИ (146-03-7-43)
 Недзведский ЕУ (105-06-2-10)
 Недоожский НН (147-03-10-44)
 Недошивин ПМ (125-04-11-30)
 Неклепаев (127-01-11-32)
 Некоркин СА (109-06-6-14)

Некрасов АФ (150-05-13-47)
 Некрасов НС (125-05-4-30)
 Немцев ПН (109-06-1-14)
 Немятов ИИ (126-04-6-31)
 Ненаездников АП (108-07-1-13)
 Непомнящий СА (114-02-5-19)
 Нестеров ВФ (105-02-3-10)
 Нестеров ГП (117-03-2-22)
 Нестребовский (127-02-2-32)
 Нетребовский СИ (103-06-6-8)
 Нефёдов ФИ (11605-5-21)
 Нечаев МС (108-02-6-13),
 Низов АО (121-02-10-26)
 Никашин АИ (105-08-8-10)
 Никифоров КС (120-02-9-25)
 Николаев (127-03-6-32)
 Николаев АК (113-05-8-18)
 Николаев АП (105-04-3-10)
 Николаев ИП (105-01-3-10)
 Николаев МВ (120-05-5-25)
 Николаев НЛ (114-02-2-19)
 Николаев ПН (101-07-3-6)
 Никулин (127-02-4-32)
 Никулин ДА (105-03-9-10)
 Нилов АН (105-04-9-10)
 Новиков НФ (149-04-3-46)
 Новиков АА (122-01-8-27)
 Новиков АС (117-01-7-22)
 Новиков ИК (119-03-25-24)
 Новиков О. (107-03-9-12)
 Новиков СЕ (109-07-2-14)
 Новиков ЯН (117-02-4-22)
 Новиков ЯН (150-02-6-47)
 Новожилов ИА (123-04-4-28)
 Новоселов (112-03-13-17)
 Новосельевский ЕН (101-07-2-6)
 Норкин ИВ (107-04-2-12)
 Норкин ОП (107-03-8-12)
 Носков АМ (105-07-10-10)
 Нуждин ФИ (146-03-11-43)
 Нырков АИ (125-04-2-30)

Обидин ВА (118-05-5-23)
 Оборотов ВИ (114-01-6-19)
 Оборотов НИ (114-04-4-19)
 Овсянкин ВМ (115-03-4-20)
 Овчинников МН (113-01-9-18)
 Овчирин АЕ (118-01-1-23)
 Одинцов ЕС (114-03-1-19)
 Озолин ЯИ (101-02-4-6)
 Окунев АА (121-03-8-26)
 Окунев АС (150-03-7-47)

Оленин ФП (118-05-4-23)
Опарин ИН (112-06-1-17)
Орлов БГ (153-01-3-50)
Орлов ВП (116-04-1-21)
Орлов КС (107-02-5-12)
Орлов ЛИ (101-06-6-6)
Орлов ПА (109-04-10-14)
Орлов ПИ (103-07-8-8)
Орфанов НА (149-03-7-46)
Осипов ИЯ (125-02-4-30)
Осокин ВЯ (116-05-13-21)
Осокин МФ (126-03-3-31)
Павликов ИВ (113-01-2-18)
Павлов АВ (105-01-11-10)
Павлов ЕК (11402-4-19)
Павлов ПЛ (109-09-6-14)
Павловский ГП (122-01-4-27)
Пакуев АВ (108-01-6-13)
Палепастов ИМ (101-06-7-6)
Пальцев АС (146-02-12-43)
Панасевич СС (150-03-6-47)
Панкратов АЕ (108-07-4-13)
Панкратов АН (143-01-1-40)
Панкратов ИА (121-03-1-26)
Панкратов ИА (125-03-7-30)
Панкратов ИЛ (112-04-11-17)
Панкратов НЯ (118-01-5-23)
Панов ИИ (123-02-6-28)
Панов КЗ (107-04-6-12)
Панов КЗ (105-07-16-10) .
Панов ПИ (111-06-7-16)
Пантелеев ОМ (106-01-8-11)
Пантеровский (102-05-3-7)
Паньчев ГА (115-02-3-20)
Паньшин НП (115-02-9-20)
Парииков КЕ (103-04-12-8)
Паршин (127-03-5-32)
Паршин АИ (122-02-1-27)
Паршин ВМ (123-03-6-28)
Паршский АН (123-04-14-28)
Пастухов ИМ (103-06-4-8)
Пашин ПН (118-03-1-23)
Пелин ГП (101-04-8-6)
Пепитаев ИП (145-02-8-42)
Перевалов А (103-03-5-8)
Перепелкин ПМ (116-01-4-21)
Пермигин ФА (118-02-8-23)
Першин ФА (103-02-8-8)
Пестов (141-01-6-38)
Пестов АВ (148-03-6-45)
Пестов МТ (107-04-10-12)
Пестриков ПИ (105-01-4-10)
Петров ИИ (105-06-13-10)
Петров ИИ (148-01-5-45)
Петров НА (122-01-4-27)
Петров НП (111-02-3-16)
Петрушкин ДВ (146-03-3-43)
Петрушов ФН (105-02-15-10)
Петухов ЕН (105-02-7-10)
Петухов ИП (112-04-2-17)
Пехин ПС (101-07-1-6)
Печенин ВС (145-02-4-42)
Пинаев ПС (105-05-10-10)
Пирашков НН (129-01-8-34)
Пирогов (152-03-13-49)
Пиршин МТ (101-02-10-6)
Писарев ИМ (105-02-13-10)
Писчальников ВИ (113-06-2-18)
Пишкин ВД (101-06-4-6)
Пищиков (102-01-4-7)
Пищулин АФ (108-01-2-13)
Плесков НЕ (103-01-5-8)
Плесков АП (107-05-1-12)
Плесков ЛМ (122-01-3-27)
Плескунов ПИ (151-01-10-48)
Плеханов АИ (149-04-2-46)
Плотников Н. (109-02-7-14)
Плотников ПА (117-03-7-22)
Пнюлин МФ (108-05-9-13)
Погодина ЕА (148-03-3-45)
Погребнов ИА (101-03-11-6)
Подмиорин НИ (101-03-4-6)
Подшивалов М (101-04-5-6)
Поздеев АМ (148-04-7-45)
Покровский АГ (130-01-5-35)
Покровский ВС (148-02-1-45)
Покровский КФ (150-04-6-47)
Покровский КЯ (101-03-8-6)
Полетаев ВП (129-06-1-34)
Полетаев АВ (103-07-16-8)
Поликов НВ (147-04-9-44)
Поляков ЕА (129-03-7-34)
Померанцева ТИ (148-01-7-45)
Пономарёв АН (144-02-9-41)
Пономарев ЯП (111-04-4-16)
Поспелов (152-04-6-49)
Постнов ВС (123-04-7-28)
Посьпкин МИ (126-04-8-31)
Почтарь ГЕ (151-04-4-48)
Правильщиков ИИ (111-01-7-16)
Преображенский НА (108-03-6-13)
Пресняков АИ (110-01-3-15)
Пржедлятский КВ (121-03-7-26)
Привалов ЛВ (107-03-11-12)
Приемский (127-01-5-32)

Приемский НН (103-04-6-8)
Приезжев ПА (103-05-3-8)
Прокофьев АМ (113-03-10-18)
Прокофьев АМ (113-04-12-18)
Прокофьев ГН (121-01-10-26)
Пронин НС (150-05-7-47)
Пронина ЕИ (150-06-7-47)
Прончатов СП (126-03-6-31)
Прохоров АА (123-01-1-28)
Прохоров МФ (107-04-3-12)
Прохоров ПС (1-017-02-2-22)
Прыгин ВВ (146-03-6-43)
Прытков АХ (118-04-1-23)
Прыткова ВВ (151-03-6-48)
Пудов (152-03-1-49)
Пудов ВА (117-01-2-22)
Пузырев ИВ (122-01-9-27)
Путцев МЗ (108-01-5-13)
Пухов АИ (146-03-2-43)
Пучкин СИ (130-03-2-35)
Пчеляков АГ (104-01-2-9)
Пчеляков ДЕ (109-06-9-14)
Пылаютин МА (115-02-8-20)
Пьянков ВМ (112-01-3-17)
Пятаков СГ (105-05-13-10)
Рабковский НА (105-04-11-10)
Равский АА (121-04-3-26)
Равский АА (123-03-9-28)
Радаев ГН (117-04-7-22)
Радонежский ПЯ (105-08-16-10)
Радюв ВН (144-03-2-41)
Радюк БН (143-02-6-40)
Разживин АВ (152-03-6-49)
Разин ЛА (152-01-2-49)
Разин ИС (143-02-8-40)
Разумов КП (143-01-2-40)
Разумов НА (153-04-7-50)
Ракитин ВИ (117-05-5-22)
Ракитин ВН (105-02-10-10)
Ракитин СИ (105-01-6-10)
Рассадин ВН (125-04-8-30)
Ратанов АА (105-02-2-10)
Рачков НА (101-06-12-6)
Рачковский ВА (145-03-1-42)
Ремизов (102-01-2-7)
Ржевкин АН (120-04-3-25)
Роголёв АД (125-02-7-30)
Роголёв ВС (113-04-11-18)
Рогов ПИ (101-02-2-6)
Рождественский БГ (151-01-9-48)
Рожин ГИ (105-05-11-10)
Рожин М.И. (115-01-7-20)
Рожин МИ (105-07-11-10)

Романов (102-03-5-7)
Романов АИ (147-02-4-44)
Романов ИФ (105-05-14-10)
Романов МВ (113-05-6-18)
Романов ПН (104-02-1-9)
Ромашев ДК (111-02-10-16)
Ронжин ГИ (105-05-8-10)
Рошин ИФ (116-01-6-21)
Рубцов АИ (120-03-11-25)
Рубцов ИМ (104-04-2-9)
Рубцов КИ (108-03-9-13)
Рубцов МВ (113-05-10-18)
Рукавишников МН (125-05-5-30)
Рульков ВИ (110-02-1-15)
Руммель (102-03-6-7)
Румянцев ВК (112-02-5-17)
Румянцев ВМ (120-02-11-25)
Румянцев ВМ (123-03-2-28)
Румянцев НВ (125-03-8-30)
Румянцев НС (108-06-5-13)
Русакова НА (153-01-14-50)
Русейкин ВВ (149-02-4-46)
Русин НИ (108-02-7-13)
Русинов СМ (150-04-2-47)
Русланов ИТ (150-06-6-47)
Рыбаков АА (125-04-10-30)
Рыбаков АВ (150-05-11-47)
Рыбаков АП (112-06-1-17)
Рыбаков НИ (146-02-4-43)
Рывкина АС (146-02-8-43)
Рыжаков ПВ (103-03-2-8)
Рыжов (127-02-5-32)
Рыжов КС (103-03-9-8)
Рыкстин ДМ (117-01-5-22)
Рысев НЯ (103-02-7-8)
Рысев ПА (103-01-11-8)
Рычин АИ (105-05-7-10)
Рябов (152-04-3-49)
Рязанов СИ (148-03-12-45)
Рязанова ЕА (153-03-7-50)

Саванин ММ (151-01-4-48)
Савватин ДС (150-05-2-47)
Савельев ОИ (108-02-5-15)
Савельев ПВ (120-03-2-25)
Савельев ФИ (150-02-2-47)
Савин ВИ (150-01-5-47)
Савтский ПИ (114-01-3-19)
Садовский ВН (144-05-2-41)
Сажин МГ (113-05-1-18)
Сажин ПГ (125-04-13-30)
Салгеев ГЯ (118-02-10-23)
Салтанов ПИ (116-01-1-21)

Салтыков ВМ (128-04-1-33)
Сальников НФ (113-01-8-18)
Самарин ИМ (105-06-10-10)
Самарин НИ (153-02-15-50)
Самохвалов НФ (153-01-17-50)
Самчев ПЯ (118-03-7-23)
Сандюков ПН (113-03-3-18)
Саричев СА (105-07-1-10)
Сартаков (102-03-4-7)
Сарь ВП (112-05-11-17)
Сатин ЯЕ (103-08-13-8)
Сатин ЕД (101-01-7-6),
Сатин СД (101-04-3-6)
Сафонов КН (150-05-4-47)
Сахаров ДА (144-03-10-41)
Сахаров ЕА (104-01-1-9)
Сачков ЯМ (110-01-4-15)
Саштеинов ИВ (113-02-2-18)
Сверчков СВ (113-04-4-18)
Сверчков СВ (111-02-8-16)
Свьшников АН (117-05-8-22).
Седлецкий АМ (145-02-3-42)
Седов (127-02-8-32)
Седов ЕС (107-03-4-12)
Селивёрстов ВА (144-04-7-41)
Селивёрстов ВА (147-03-3-44)
Селифонтов АП (121-03-3-26)
Семенов (127-04-6-32)
Семенов (149-01-2-46)
Семёнов АП (153-01-4-50)
Семенов АТ (105-02-14-10)
Семёнов ВИ (113-05-11-18)
Семёнов ВМ (108-05-2-13)
Семёнов ВП (116-05-12-21)
Семенов НА (151-01-11-48)
Семеновский СИ (150-05-9-47)
Семченко ЛГ (105-05-12-10)
Сенин МТ (112-06-1-17)
Сергеев ИВ (109-04-4-14)
Сергеев НА (153-03-6-50)
Сергеев НП (105-07-12-10)
Сергеев СС (150-04-3-47)
Сергичев СА (129-06-1-34)
Серебряков (102-06-4-7)
Серов МВ (120-02-6-25)
Серов МВ (121-04-6-26)
Серов МВ (123-03-7-28)
Серов МВ (125-01-2-30)
Сестрем ЛА (113-01-5-18)
Сеченский (141-03-11-38)
Сидоров (141-04-3-38)
Сидоров ИН (101-02-9-6)
Сидоров НФ (150-06-5-47)
Сизов ИН (104-05-2-9)
Сизова ЕИ (148-03-11-45)
Силахов АД (113-03-1-18)
Силяков ВВ (142-02-2-39)
Силячев ИГ (126-01-7-31)
Синецкий (149-01-4-46)
Синицын МА (126-04-2-31)
Синицын МГ (111-05-2-16)
Синицын СЯ (126-05-2-31)
Синтюоин ФЕ (106-01-2-11)
Синтюрин НЕ (106-02-6-11)
Синяков (102-06-3-7)
Ситников ИИ (143-03-5-40)
Скосарев А (141-01-4-38)
Скосарев В (141-02-4-38)
Скосарев М. (141-03-10-38)
Смеловская ЕП (148-01-6-45)
Сметанина ЕН (151-02-2-48)
Смирнов АЗ (103-06-9-8)
Смирнов АЗ (116-03-9-21)
Смирнов АС (109-07-10-14)
Смирнов АС (152-01-3-49)
Смирнов ИА (145-03-1-42)
Смирнов ИС (109-04-5-14)
Смирнов ИС (123-04-12-28)
Смирнов ЛН (108-05-8-13)
Смирнов МА (107-04-8-12)
Смирнов ПФ (123-05-1-28)
Смирнов СА (113-04-2-18)
Смолин ИВ (125-03-10-30)
Смолин НВ (112-05-8-17)
Смолин ФД (123-02-1-28)
Сморчков ИМ (109-07-4-14)
Смыслов АП (109-05-7-14)
Снежных ИИ (108-01-1-13)
Снопков ВА (150-06-14-47)
Снопков ИА (116-04-1-21)
Соболев ВН (103-08-5-8)
Соколов (118-02-1-23)
Соколов АФ (11303-7-18)
Соколов ВФ (118-04-2-23)
Соколов ДЕ (109-07-5-14)
Солин ПВ (112-05-4-17)
Солнцев КН (105-02-1-10)
Соловьев ИА (101-07-7-6)
Соловьев КЛ (109-03-12-14)
Соломин ЕН (108-05-6-13)
Сомин (116-03-2-21)
Сорокин (102-06-6-7)
Сорокин АЕ (103-02-10-8)
Сорокин ГП (125-03-11-30)
Сорокин КВ (146-03-9-43)
Сорокин НК (119-01-5-24)

Сорокин ПГ (101-01-1-6)
 Сосульников ИИ (109-03-3-14)
 Софонов ИФ (126-01-6-31)
 Сошин АП (147-04-10-44)
 Сошин КП (105-07-2-10)
 Сперанский НА (129-02-1-34)
 Сперанский НК (120-04-7-25)
 Сперанский ФС (111-02-9-16)
 Спиридонов НИ (125-04-1-30)
 Спирин НП (124-01-2-29)
 Спицин АС (122-01-3-27)
 Спицын АС (108-02-4-13)
 Спорынин ФА (120-04-5-25)
 Средняков ВН (121-02-4-26)
 Средняков ВН (128-02-7-33)
 Средняков ВН (130-02-3-35)
 Стариков МГ (144-05-1-41)
 Старцев СК (106-02-5-11)
 Столбов ВЕ (103-06-3-8)
 Столяров АИ (117-05-4-22)
 Столяров ИН (148-04-6-45)
 Страхов ПС (147-04-11-44)
 Стрипрайк ПА (118-01-7-23)
 Строганова АВ (153-05-7-50)
 Строев (149-02-1-46)
 Стручков РИ (103-08-8-8)
 Стулов (118-06-4-23)
 Ступин ФВ (111-05-6-16)
 Субботин ИМ (106-04-4-11)
 Суворов ВВ (123-01-1-28)
 Сугак ВИ (101-05-7-6)
 Сундуков АВ (150-06-13-47)
 Сурков МА (150-01-3-47)
 Суслов ГЕ (111-05-9-16)
 Сутырин ПА (107-01-1-12)
 Суханов И (113-03-2-18)
 Сухарёв АИ (120-05-4-25)
 Сухонин ПИ (103-02-11-8)
 Сухонин (127-03-3-32)
 Сухонин СТ (108-02-1-13)
 Сухонин ФЕ (101-06-9-6)
 Сухонин ЯС (122-01-1-27)
 Сухонина МИ (153-05-3-50)
 Сушенков ДМ (150-06-15-47)
 Сычов АГ (105-07-8-10)
 Сюдов НЯ (103-03-6-8),
 Сюров ВЯ (122-01-11-27)

Тавровский НИ (117-04-3-22)
 Тагунов ИА (105-05-15-10)
 Таланов ИФ (123-05-4-28)
 Танаев НП (116-03-5-21)
 Танаев НП (116-03-7-21)

Тарабарин АВ (104-05-3-9)
 Тарасов (102-02-2-7)
 Тарасов АН (108-08-1-13)
 Тарасов ВН (122-02-1-27)
 Тарасов ЕП (150-06-1-47)
 Тарасов МФ (153-03-9-50)
 Тарасов ПА (107-02-3-12)
 Тарасова АП (153-02-14-50)
 Тарасова АП (153-04-6-50)
 Тейлор (127-02-7-32)
 Телогреев МИ (108-03-1-13)
 Телятьев АН (111-01-2-16)
 Тепляшин ИМ (121-04-2-26)
 Терпихорев (102-05-5-7)
 Тиле ВА (130-02-4-35)
 Тирановский НФ (118-02-5-23)
 Титов ИМ (108-06-2-13)
 Титова ВА (151-03-1-48)
 Тихов НЕ (103-04-11-8)
 Тихова АМ (153-06-3-50)
 Тихомиров АА (116-05-8-21)
 Тихомиров МИ (142-03-4-39)
 Тихомиров СЕ (117-01-1-22)
 Тизонов АК (130-01-3-35)
 Токарев ИФ (153-05-6-50)
 Токмаков ГГ (123-05-11-28)
 Толсчиков ИЛ (105-07-13-10)
 Толумбасов ИР (114-03-7-19)
 Томилин ОИ (109-06-2-14)
 Точков АВ (148-01-3-45)
 Травин (119-03-20-24)
 Травин СП (107-06-1-12)
 Третьяков АИ (142-02-3-39)
 Третьяков ГВ (122-01-3-27)
 Третьяков КН (149-03-2-46)
 Третьяков НА (107-01-2-12)
 Третьяков НА (144-02-10-41)
 Третьяков ТГ (128-02-2-33)
 Третьяков ТГ (130-02-5-35)
 Трефилов ВТ (112-05-3-17)
 Тростин ПП (109-06-10-14)
 Трошин МТ (113-04-6-18)
 Трпоянский (102-03-7-7)
 Трунин АС (129-03-8-34)
 Трусов (127-01-2-32)
 Трусов (141-03-5-38)
 Трусов ВС (107-03-2-12)
 Трусов ИИ (103-04-9-8)
 Трусов ФП (107-03-10-12)
 Туманов ПА (108-03-8-13)
 Тумашев МН (106-04-3-11)
 Тунакин АН (105-01-12-10)
 Туртинен АМ (103-02-4-8)

Тюрин АП (108-04-2-13)
Тюрин МД (150-01-2-47)
Тюрнин АП (105-06-8-10)
Тягунов МА (103-07-2-8)
Тяжелов АА (109-06-5-14)
Тяпугин АМ (108-07-9-13)
Тягинин АЯ (105-01-9-10)

Угланов АА (125-03-9-30)
Удалов ПН (153-02-11-50)
Уланов ПН (122-01-4-27)
Ульнычев ТФ (111-06-3-16)
Урлин ДМ (150-05-3-47)
Урусов ИА (104-04-3-9)
Урусов ИА (108-03-3-13)
Урусов ИИ (153-03-14-50)
Урусов СИ (120-05-3-25)
Урусова ЛВ (148-04-3-45)
Урыков АА (103-02-12-8)
Урыков АА (110-03-5-15)
Урыков НТ (147-03-2-44)
Урыков ФД (119-02-9-24)
Усков ИП (104-03-4-9)
Усков ИП (117-03-9-22)
Усов (111-03-11-16)
Усов ИА (116-01-2-21)
Усов ИА (150-05-10-47)
Устинов ФГ (122-01-3-27)
Устинов МГ (108-07-6-13)
Ухватов ИА (117-05-7-22)
Ухов АВ (112-02-10-17)
Ухов АВ (125-02-5-30)
Ухов ИВ (121-04-1-26)
Ухонкин ВА (153-03-2-50)
Ушаков СО (130-02-1-35)

Фаленков МИ (151-03-4-48)
Фамин ПН (120-05-7-25)
Февралев МС (105-05-1-10)
Федаснев АА (105-03-16-10)
Фёдоров АИ (153-01-9-50)
Федоров АИ (113-01-3-18)
Фёдоров ВА (146-03-10-43)
Фёдоров МС (143-01-4-40)
Федоров СГ (111-03-7-16)
Федоровцев ВА (144-01-4-41)
Федосов МА (107-05-1-12)
Федяев МП (110-04-2-15)
Фербер РГ (128-01-7-33)
Фетисов ФМ (115-03-5-20)
Филатов ВА (145-04-2-42)
Филипкин ЕИ (124-01-6-29)
Филиппов АС (103-02-14-8)

Филиппов ИГ (119-01-2-24)
Филиппов МГ (124-04-5-29)
Фионин ИФ (123-04-3-28)
Фирсов ВВ (121-02-1-26)
Флёров ГМ (150-02-7-47)
Флягин АП (152-03-5-49)
Фокин ВИ (114-03-6-19)
Фокина МИ (153-06-4-50)
Фомин НС (113-01-4-18)
Фомичёв ПФ (124-01-3-29)
Фосс ФА (101-03-6-6)
Фрейсор НЯ (105-09-9-12)
Фролицев (127-04-1-32)
Фролов АМ (122-01-3-27)
Фролов ИМ (105-08-13-10)
Фролов ИМ (120-04-2-25)
Фролов НИ (125-02-1-30)
Фролов ФС (120-03-1-25)
Фурнанский АП (101-01-3-6)
Хамич КФ (145-03-1-42)
Хапилов ПИ (106-02-1-11)
Харламова СИ (153-04-1-50)
Харчевников АН (101-04-7-6)
Харьков АП (116-02-2-21)
Хахарев АГ (116-03-10-21)
Хевралев ИЯ (103-06-15-8)
Хенгер СИ (117-01-3-22)
Хизов (127-04-3-32)
Хлюбов ФИ (101-01-8-6)
Хмелянский (141-02-2-38)
Ховралёва ПВ (148-02-7-45)
Холин (102-05-1-7)
Хорьков (127-02-6-32)
Хорьков АП (103-06-8-8)
Храмов НБ (144-02-8-41)
Хренников СА (121-01-2-26)
Хренников СА (123-01-1-28)
Хренников СА (125-04-7-30)
Христофоров АВ (120-01-10-25)
Хрящев БМ (149-02-8-46)
Хуторский ГС (111-06-9-16)

Цветкова ТА (153-01-10-50)
Цыганов РД (128-03-1-33)

Чарба ИФ (151-01-6-48)
Чардымов НФ (107-01-3-12)
Чарухин АН (103-03-3-8)
Частухин ВВ (114-03-5-19)
Чекалова ЗИ (153-03-3-50)
Челов ДИ (126-03-1-31)
Челов МС (126-05-5-31)
Чепурнов СА (144-01-7-41)

Чепурнов СА (150-04-1-47)
 Черба (149-01-3-46)
 Черемиткин ВС (129-03-1-34)
 Черкасов НВ (110-02-2-15)
 Чернецов ФГ (112-04-3-17)
 Черников ММ (116-04-1-21)
 Чернов ВМ (108-02-8-13)
 Чернов ИО (108-06-9-13)
 Чернов СО (108-06-7-13)
 Черноверхский АМ (144-02-7-41)
 Черноверхский АМ (150-01-1-47)
 Чернуха РЛ (128-02-3-33)
 Чернышёв ВМ (105-08-15-10)
 Черткова АМ (148-02-6-45)
 Чертов ПС (109-08-5-14)
 Чесноков ИФ (111-06-5-16)
 Четвериков ЛЛ (114-01-5-19)
 Чехонин НС (125-01-7-30)
 Чехонин ПН (123-06-2-28)
 Чешков ПГ (116-03-1-21)
 Чигарёв АТ (108-08-3-13)
 Чигарин (102-03-2-7)
 Чигирь И. (149-02-3-46)
 Чиняев (102-05-6-7)
 Чиняев (102-05-8-7)
 Чиркин ПГ (112-03-3-17)
 Чистов И (108-07-8-13)
 Чистов ПГ (109-03-10-14)
 Чкалов АГ (119-03-22-24)
 Чкалов АЯ (123-05-7-28)
 Чкалов ВП (111-03-1-16)
 Чнегов ПЛ (109-04-11-14)
 Чнегов СИ (110-03-1-15)
 Чугурин ФВ (104-03-6-9)
 Чудинов НГ (112-02-2-17)
 Чудяков ВА (105-09-3-10)
 Чунин ФВ (115-01-6-20)
 Чуплыгин ПП (147-03-5-44)
 Чурин ИФ (104-03-5-9)
 Чурина МИ (153-05-2-50)
 Чучин АА (108-03-2-13)

Шабанов НГ (146-03-1-43)
 Шаблинов ГИ (124-01-1-29)
 Шавалдин ВЯ (103-06-5-8)
 Шавегский ВИ (105-03-14-10)
 Шавкин ВИ (144-03-1-41)
 Шадрин ОН (107-02-1-12)
 Шадрухин ФП (117-04-8-22)
 Шалдыбин СВ (150-05-6-47)
 Шалыгин ПМ (114-04-2-19)
 Шальнов ЕГ (118-06-3-23)
 Шаманин СВ (122-01-5-27)

Шамин ВМ (123-01-1-28)
 Шамин ИК (123-03-12-28)
 Шаратов ЯС (126-02-9-31)
 Шарахов ЕС (126-02-3-31)
 Шарравьев АС (112-04-8-17)
 Шарылеев СИ (111-05-1-16)
 Шаталов ИИ (126-03-4-31)
 Шаханов ГМ (103-02-3-8)
 Шахматов (127-02-11-32)
 Шванова АА (150-06-16-47)
 Швецов ДС (147-04-12-44)
 Шевалдин ВЯ (147-02-7-44)
 Шевалдина НВ (148-02-2-45)
 Шевелёва АИ (153-01-16-50)
 Шевнин АИ (130-01-6-35)
 Шеламаев ФП (120-02-10-25)
 Шеломок НП (150-05-8-47)
 Шепелев ИФ (101-04-6-6)
 Шеронов МС (149-05-2-46)
 Шестаков ИВ (104-04-5-9)
 Шилин ЛМ (128-01-5-33),
 Шилов ВН (118-01-9-23)
 Шилов НО (144-03-9-41)
 Шимин НИ (129-06-1-34)
 Шипулин АИ (125-03-3-30)
 Шипулин ВП (107-05-1-12)
 Ширин МС (112-05-9-17)
 Ширинкин ДС (109-06-3-14)
 Ширинкин ДЯ (105-03-7-10)
 Ширманов (102-06-5-7)
 Широков АП (105-03-4-10)
 Широков АП (108-07-3-13)
 Широков АП (112-03-6-17)
 Широков ИВ (105-03-6-10)
 Ширяев ГИ (120-05-6-25)
 Ширяев ИТ (112-06-1-17)
 Шишканов АГ (109-09-7-14)
 Шишкин КИ (149-03-6-46)
 Шишкин ВА (147-04-13-44)
 Шишкин ИМ (105-04-10-10)
 Шишкин ИМ (115-01-2-20)
 Шишкин МД (109-04-7-14)
 Шишкин НО (111-06-10-16)
 Шишкин ПА (114-01-2-19)
 Шишкин СД (109-03-5-14)
 Шишкина АП (153-01-2-50)
 Шлаков АН (118-03-5-23)
 Шляндин (152-04-7-49)
 Шмагринский ФТ (146-02-10-43)
 Шмук ГГ (117-02-3-22)
 Шорников НЯ (115-02-2-20)
 Шохов ВК (130-04-1-35)
 Шпагин АА (103-01-2-8)

Штыров СН (113-05-2-18)
Шувалов ГИ (126-01-2-31)
Шульц (145-01-5-42)
Шумилина ЛВ (150-06-8-47)
Шуранов ИИ (115-03-3-20)
Шутов СЯ (110-03-3-15)
Шушляев ГМ (118-06-2-23)
Щетинников КН (149-02-2-46)
Щитов СП (108-02-2-13)
Щукин АА (111-06-11-16)
Щуров (141-01-2-38)
Щуров НВ (107-01-4-12)

Эйген (103-07-9-8)
Эльпрен ИА (145-01-2-42)
Эмичев КЕ (130-04-3-35)
Энаковская СА (105-09-7-10)
Юдов (149-05-6-46)
Юношев АМ (103-01-3-8)
Юрасов АИ (120-04-1-25)
Юрлов ГИ (110-02-5-15)
Юрлов ГИ (125-04-9-30)
Юртайкин НВ (148-02-3-45)
Юрьев АС (120-01-3-25)
Юрьев АС (123-03-3-28)

Юхин АС (113-04-10-18)
Юхнович ИИ (145-04-1-42)

Якимовский СН (150-02-3-47)
Якобсон НИ (105-04-5-10)
Якобсон ЮИ (112-03-1-17)
ЯкобсонАИ (105-04-4-10)
Яковлев ГИ (150-05-18-47)
Яковлев ИГ (119-02-11-24)
Яковлев ИФ (121-01-1-26)
Яковлев НФ (123-01-1-28)
Яковлев НФ (125-01-3-30)
Яконин ГВ (143-01-6-40)
Якубовский (145-02-5-42)
Якунин ИМ (146-02-11-43)
Яранцев АА (153-01-6-50)
Ярунин АА (117-04-9-22)
Ястребов ЛА (104-02-4-9)
Ястребов ИА (101-05-9-6)
Ястребов СА (101-06-8-6)
Ястребов ТЛ (117-04-6-22)
Яхонин АВ (143-02-4-40)
Яшин НС (105-01-2-10)
Яшнов СИ (126-04-7-31)
Ященин АА (147-02-8-44)

ИСТОРИЯ ЗАВОДА «КРАСНОЕ СОРМОВО»

**ТЕМАТИЧЕСКИЙ
КАТАЛОГ ФОТОГРАФИЙ
БОЛЬШОГО ФОРМАТА
начала XX века
в фондах Музея истории завода**

ЧАСТЬ II

**ЛЮДИ. ЗАВОД. ПРОДУКЦИЯ.
до 1917 года**

ПОЯСНЕНИЯ:

- # Каталог состоит из 4 частей.
- # Номер фотографии единый в Фонде и в Каталоге.
- # Первая цифра указывает на номер части в Каталоге
- #

**СОРМОВСКИЙ ЗАВОД
НА ФОТОГРАФИЯХ НАЧАЛА XX ВЕКА.
ЗДАНИЯ И ТЕРРИТОРИИ**

(Стр. 78 - 86)



201

*На паспарту с официальной символикой До 1905 г.
Паспарту 455 x 620 // фото 360 x 530*

Фотография из Альбома. Автор - М. Дмитриев



Центральная электрическая станція.
Первый вид.

202

*На паспарту с официальной символикой Начало XX в
Паспарту 475 x 670 // фото 355 x 530*

Фотография из Альбома. Автор - М. Дмитриев В фонде - 2 экз.



Котельная судостроительного отдела.
Первый вид.

На паспорту с официальной символикой Начало XX в
Паспорту 480 x 675 // фото 355 x 530

203

Фотография из Альбома Автор - М. Дмитриев
В фонде - 2 экз



Паровозо-колесная.
Первый вид.

На Паспорту с официальной символикой Начало XX в
Размер паспорту 480 x 675 Размер фото 350 x 550 В фонде - 2 экз.

204

Фотография из Альбома. Автор - М. Дмитриев



Пароопытокотельная.
Верхний этаж.

На паспорту с официальной символикой Начало XX в

Паспорту 460 x 530 // фото 360 x 530

205 Фотография из Альбома Автор - М. Дмитриев В фонде - 2 экз.



Пароопыто-сборочная.
Верхний этаж.

На паспорту с официальной символикой Начало XX в

Паспорту 460 x 530 // фото 360 x 530

206 Фотография из Альбома. Автор - М. Дмитриев В фонде - 2 экз.

На обороте - Фото со стороны Дарьинск проходной, теперь Рем-мех цех.

Перед этим был построен Арматурный цех - теперь мастрские ПТУ-5 и Техническ. отдел.



Стальпечина.
Новая 10-ти тонная мартеновская печь
Варный цех завода.

На паспорту с официальной символикой Начало XX в
Паспорту 460 x 645 Размер фото 350 x 525

207

Фотография из Альбома. Автор - М. Дмитриев.

На обороте - слева виден прокатный цех. К этим печам примыкает столовая Прокатного цеха



Судостроительный отдел.
Здание для размещения вагонов.

На паспорту с официальной символикой Начало XX в

Паспорту 460 x 645 // фото 360 x 520

208

Фотография из Альбома Автор - М. Дмитриев В фонде - 2 экз

На обороте - Наверху помещалось Конструкт. бюро по судостроению.

Сейчас на этом месте - завод «Волга».

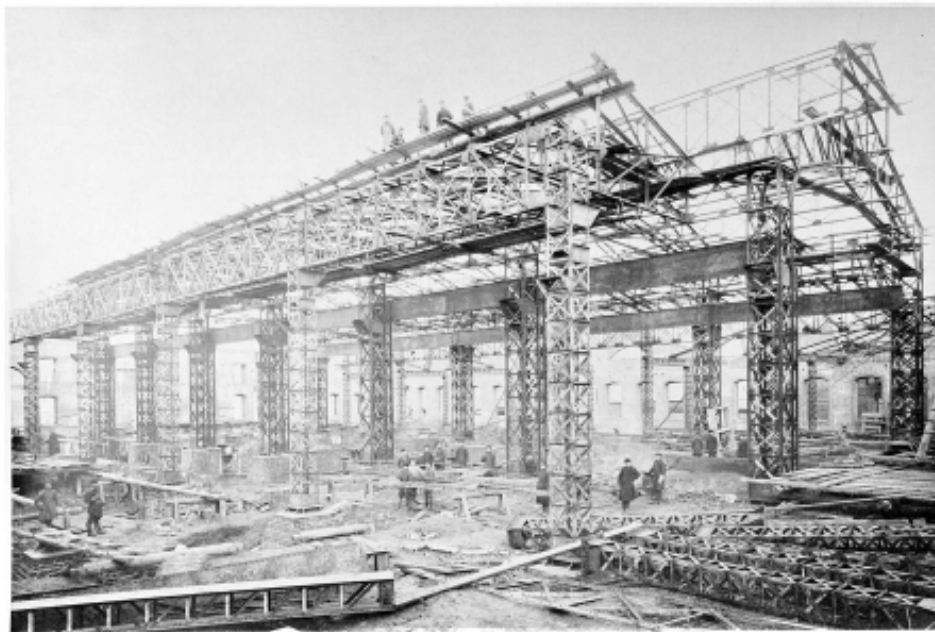

Механический судостроительного отдела.
Новое здание площадью 200 кв. саж.

На паспорту с официальной символикой. Начало XX в.

Паспорту 460 x 650 // фото 360 x 535

209

Фотография из Альбома. Автор - М. Дмитриев



Кузнница.
Паровой котел.

На паспорту с официальной символикой. Начало XX в.

Паспорту 460 x 650 // фото 350 x 530

210

Фотография из Альбома. Автор - М. Дмитриев В фонде - 2 экз.
На обороте - Между МС-4 и СК-2. Большая часть снесена.



Акционерное Общество „Сор.ово“.

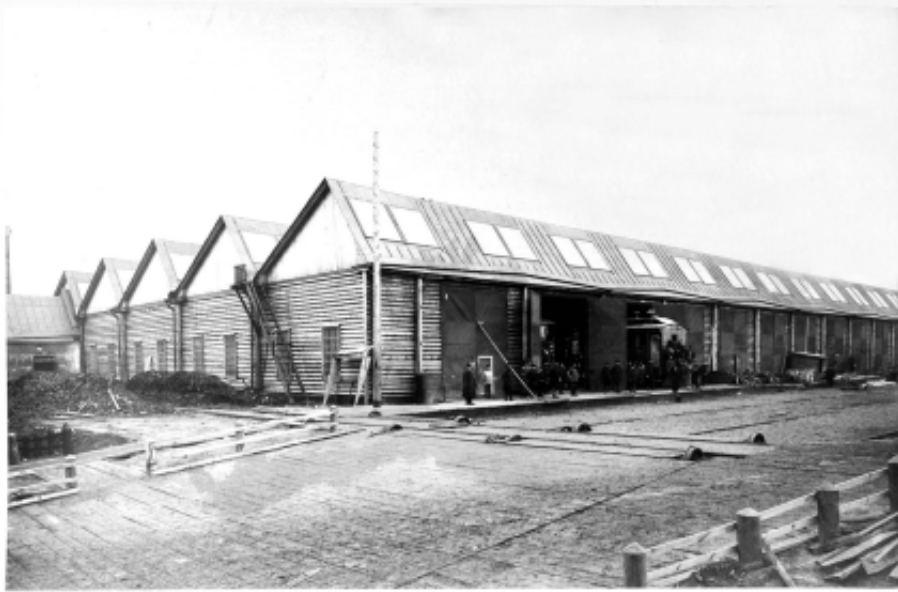

Сборочная для пассажирских вагонов.
Первый этаж.

На паспорту с официальной символикой. Начало XX в.
Паспорту 480 x 675 // фото 330 x 510

211 Фотография из Альбома. Автор - М. Дмитриев



Акционерное Общество „Сор.ово“.



Судостроительный отдел.
Взглянуть с высоты на Кавказское море.

На паспорту с официальной символикой. Начало XX в.
Паспорту 420 x 575 // фото 355 x 515

212 Фотография из Альбома. Автор - М. Дмитриев. В фонде - 2 экз.

На фото - Пароходы в тот период собирались на стапелях в судоеме. Судоема. 1896 г.



Паровая мукомольная мельница.
Обществу Потребителей.

На паспорту с официальной символикой. Начало XX в.
Паспорту 460 x 645 // фото 355 x 515

213 Фотография из Альбома. Автор - М. Дмитриев. В фонде - 2 экз.
На обороте - Центральная лавка. Сапожная мастерская.



Лавка Общества Потребителей.
Сормовское общество.

На паспорту с официальной символикой. Начало XX в.
Паспорту 480 x 650 // фото 320 x 525

214 Фотография из Альбома. Автор - М. Дмитриев. В фонде - 2 экз.



Больница

На паспорту с официальной символикой. Начало XX в.
Паспорту 460 x 650 // фото 360 x 535

215 Фотография из Альбома. Автор - М. Дмитриев. В фонде - 2 экз.



Жилые дома для служащих.

На паспорту с официальной символикой. Начало XX в.
Паспорту 480 x 675 // фото 345 x 520

216 Фотография из Альбома. Автор - М. Дмитриев. В фонде - 3 экз.



*На паспорту с официальной символикой. Начало XX в.
Паспорту 470 x 615 // фото 360 x 460*

217

Фотография из Альбома. Автор - М. Дмитриев.

Школа им. Александра III
Сормовское церковно-приходское попечительство.
В фонде - 2 экз.

**СОРМОВСКИЙ ЗАВОД
НА ФОТОГРАФИЯХ НАЧАЛА XX ВЕКА
ВНУТРЕННИЙ ВИД ЗДАНИЙ**

(Стр 88 - 92)



На паспорту с официальной символикой. Начало XX в.
Паспорту 460 x 650 Размер фото 365 x 525

221

Фотография из Альбома. Автор - М. Дмитриев.

На обороте - Старая электростанция, позднее реконструирована, недостроена



На паспорту с официальной символикой. Начало XX в.
Паспорту 475 x 675 // фото 360 x 525

222

Фотография из Альбома. Автор - М. Дмитриев. В Фонде - 2 экз.

На обороте - потом полускатный цех, сейчас - обрубная фасоннолитейного цеха.



Пароволоборочная.
Штампальная секция.

На паспорту с официальной символикой. Начало XX в.

Паспорту 475 x 675 // 350 x 520

223

Фотография из Альбома. Автор - М. Дмитриев. В Фонде 2 экз

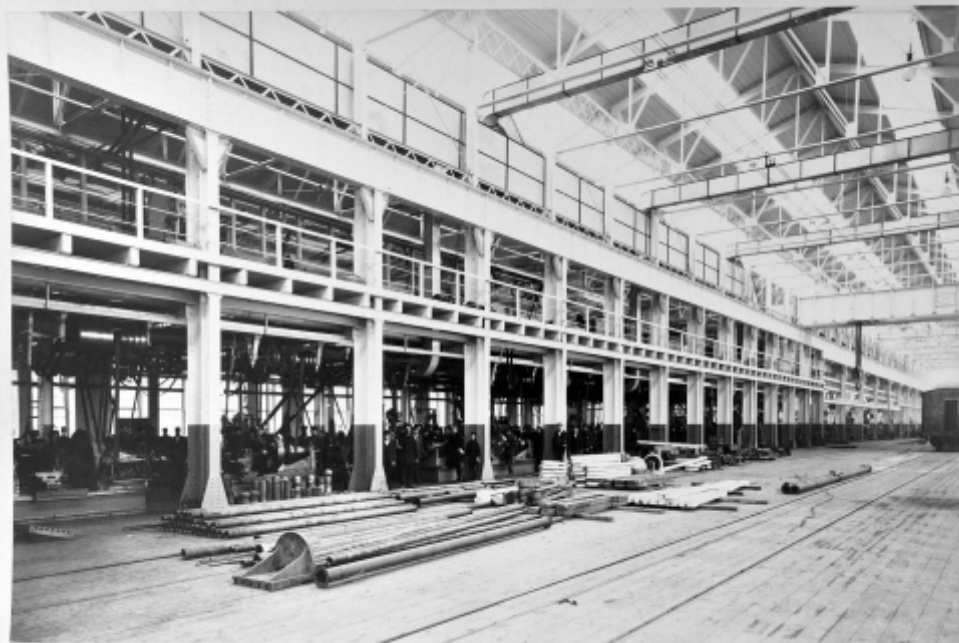

Пароволоборочная.
Механическая.

На паспорту с официальной символикой. Начало XX в.

Паспорту 460 x 650 // фото 380 x 535

224

Фотография из Альбома. Автор - М. Дмитриев. В фонде - 3 экз.



Пароопорно-сборочная.
Первый зал доменной печи.

На паспорту с официальной символикой. Начало XX в.

Паспорту 675 x 685 // фото 350 x 520

225

Фотография из Альбома. Автор - М. Дмитриев.



Пароопорно-сборочная.
Первый зал доменной печи.

На паспорту с официальной символикой. Начало XX в.

Паспорту 450 x 630 // фото 350 x 535 П

226

Фотография из Альбома. Автор - М. Дмитриев.



Паровозокотельный.
Внутренний вид.

На паспорту с официальной символикой. Начало XX в.
Паспорту 450 x 630 // фото 350 x 535

- 227** Фотография из Альбома. Автор - М. Дмитриев.
На обороте - В этом цехе собирали первую СПК «Ракету»



Столетие Пинем.
Новые 20-ти тонные жостовские печи.
Внутренний вид.

На паспорту с официальной символикой. Начало XX в.
Паспорту 460 x 650 // фото 360 x 525

- 228** Фотография из Альбома. Автор - М. Дмитриев. В фонде - 2 экз.
На обороте - Был напротив арматурного ц-ха. Снесен в 1947 г. Н этом месте - столовая прокатного цеха



Литейный дум окончанного стального литейного.
Верхний этаж

На паспорту с официальной символикой. Начало XX в.
Паспорту 480 x 675 // фото 450 x 525

229

Фотография из Альбома.

Автор - М. Дмитриев.

В фонде - 2 экз.



Котельная судостроительного отдела.
Верхний этаж

На паспорту с официальной символикой. Начало XX в.
Паспорту 460 x 650 // фото 450 x 530

230

Фотография из Альбома.

Автор - М. Дмитриев.

В фонде - 2 экз.

**СОРМОВСКИЙ ЗАВОД
НА ФОТОГРАФИЯХ НАЧАЛА XX ВЕКА.
ПРОДУКЦИЯ ЗАВОДА**

(Стр 94 - 99)

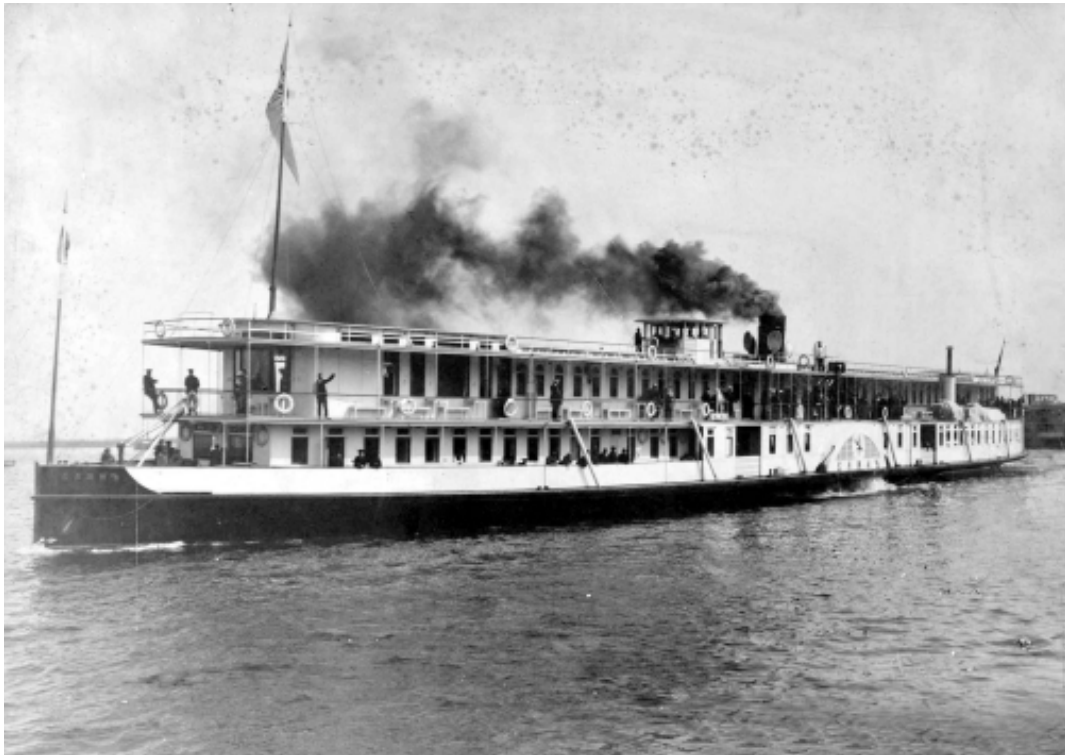

На картоне, паспорту 415 x 550

241 Пароход «Баян» из серии «Дворцы-пароходы». 1912 год.

Автор - М. Дмитриев. В Фонде 2 экз.



На картоне 455 x 540 // фото 490 x 625

242 Пароход «Графиня» из серии «Дворцы-пароходы». 1909 г.

Автор - М. Дмитриев.



*На паспорту с официальной символикой.
Паспорту 475 x 670 // фото 350 x 530*

243 Пассажир. п/х «Император Николай II» и «Императрица Александра». 1896

На обороте - 1890-е годы. Товаро-пассажирский пароход для низового плеса. Мощ. 900-1200 л.с.
Фотография из Альбома. Автор - М. Дмитриев.

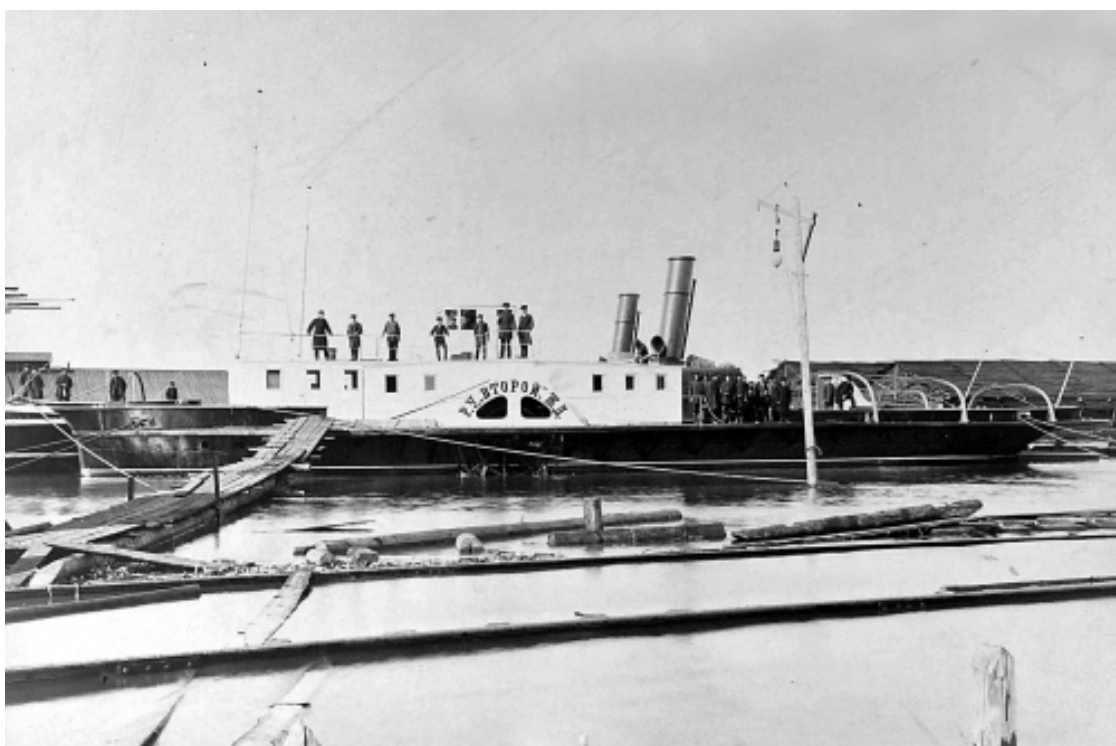

На картоне. Паспорту 500 x 680 // фото 370 x 5290

244

Буксир «Второй» для Р.У.Ж.Д. 1905 г

Автор - М. Дмитриев.

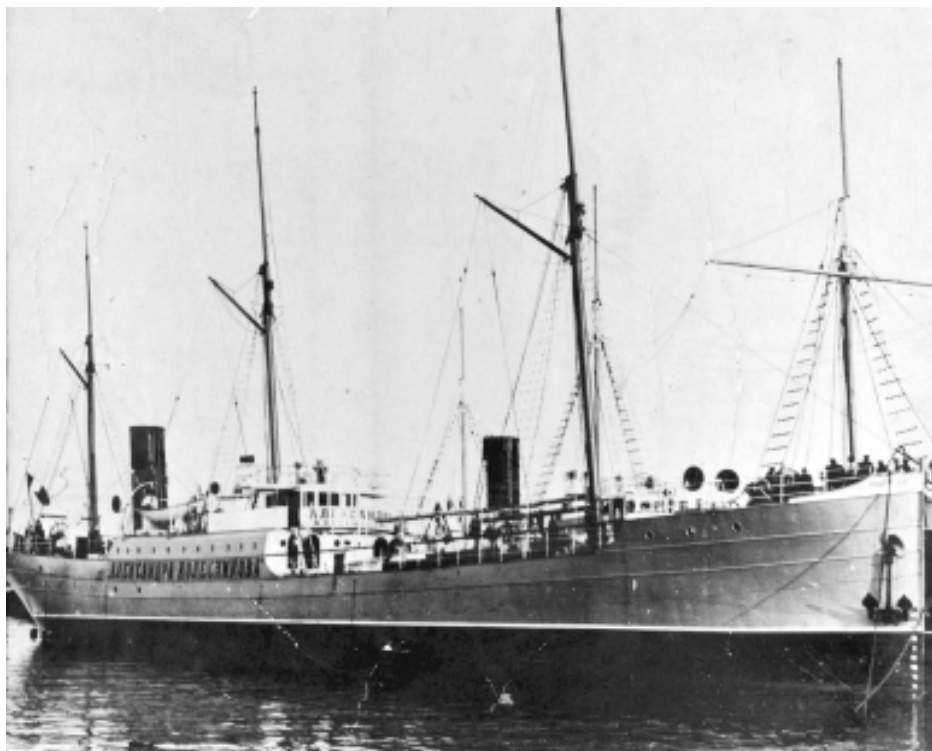

На ДВП размер фото 500 x 620

245 НЕФТЕНАЛИВНАЯ ШХУНА «АЛЕКСАНДРА КОЛЕСНИКОВА» 1903 Г.

Автор - М. Дмитриев.

АКЦИОНЕРНОЕ ОБЩЕСТВО „СОРМОВО“



Мост под один путь через р. Самару—3 пролета по 40 саженей,—общей длины 140 саженей.
 Изготовлен и установлен Сорвонской заводом в 1905 году.
 Обход всех мостов 204 340 руб.

На паспорту с официальной символикой Паспорту 470 x 595 // фото 345 x 465

246 Ж/д Мост через р. Самара 1905 г.

Фотография из Альбома. Автор - М. Дмитриев.

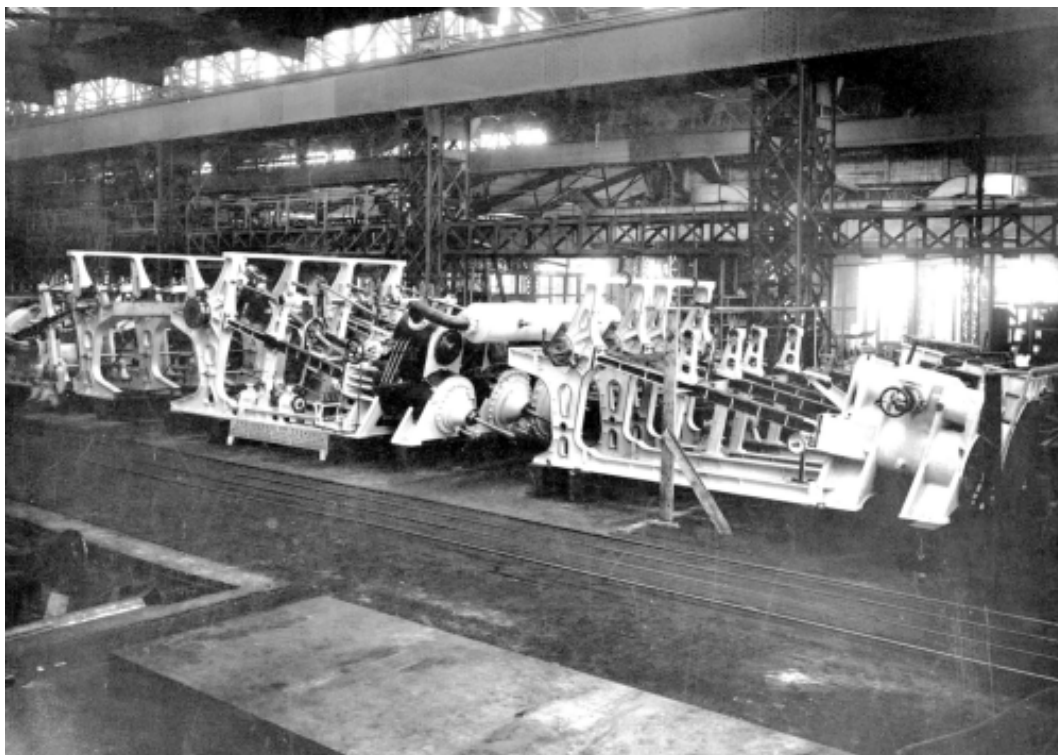

*На паспорту с официальной символикой
Паспорту 475 x 680 // фото 345 x 480*

247

Сборка паровых машин в 1905-06 г.

Фотография из Альбома.

Автор - М. Дмитриев.



На картоне 500 x 600

Размер фото 470 x 575

248 **Главная машина для транспорта «Камчатка». 1901-02 гг.**

Автор - М. Дмитриев.

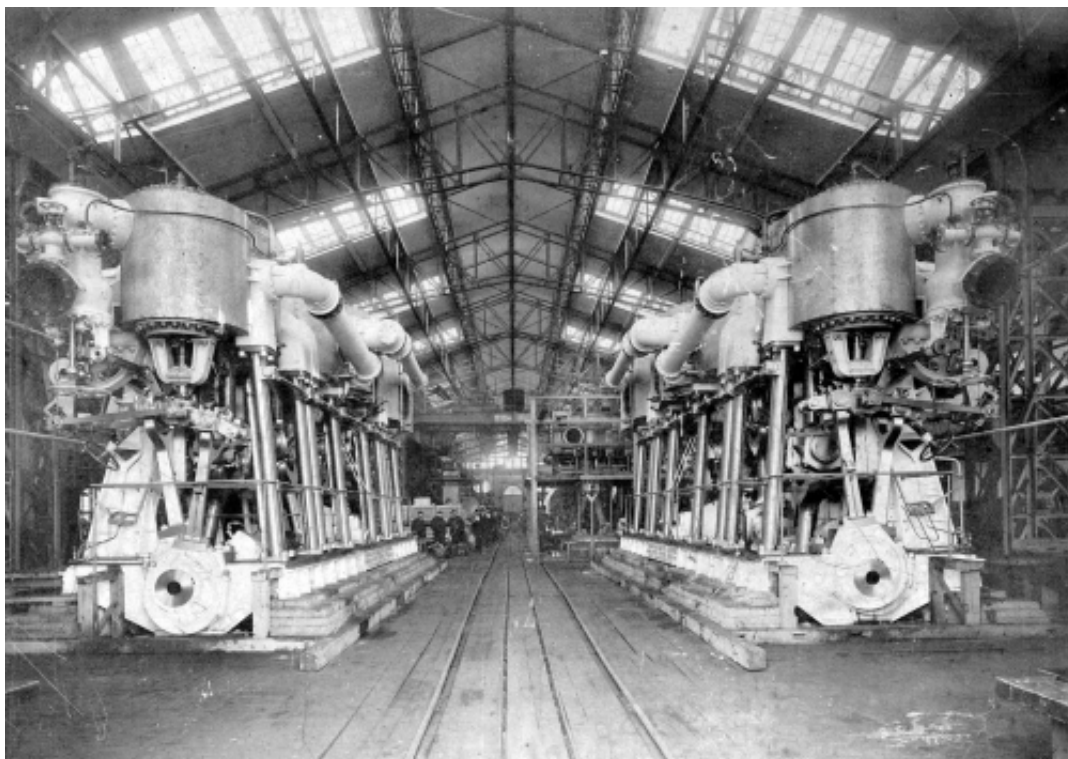

На картоне. Паспарту 540 x 670 // фото 475 x 590

249 Вид машиностроительной (.....) машинами крейсера «Очаков»
в 19500 индикаторных сил

Автор - М. Дмитриев.

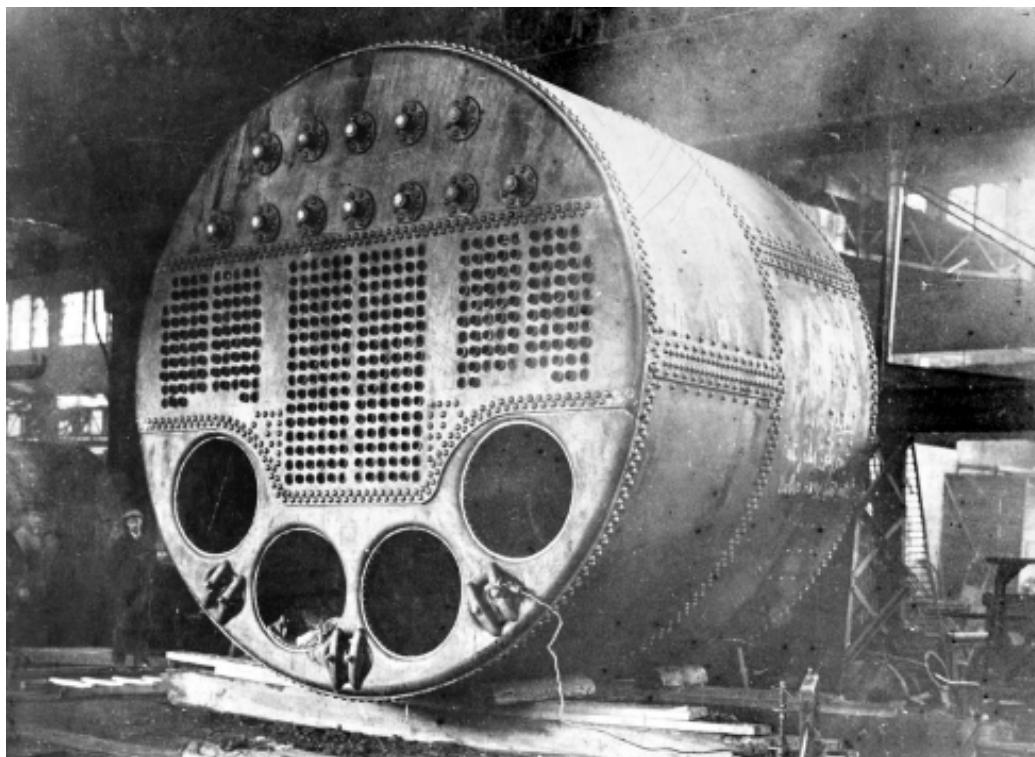

На картоне. Паспарту 360 x 465 // фото 275 x 380

250 Паровой котел Начало XX в.

Автор - М. Дмитриев.

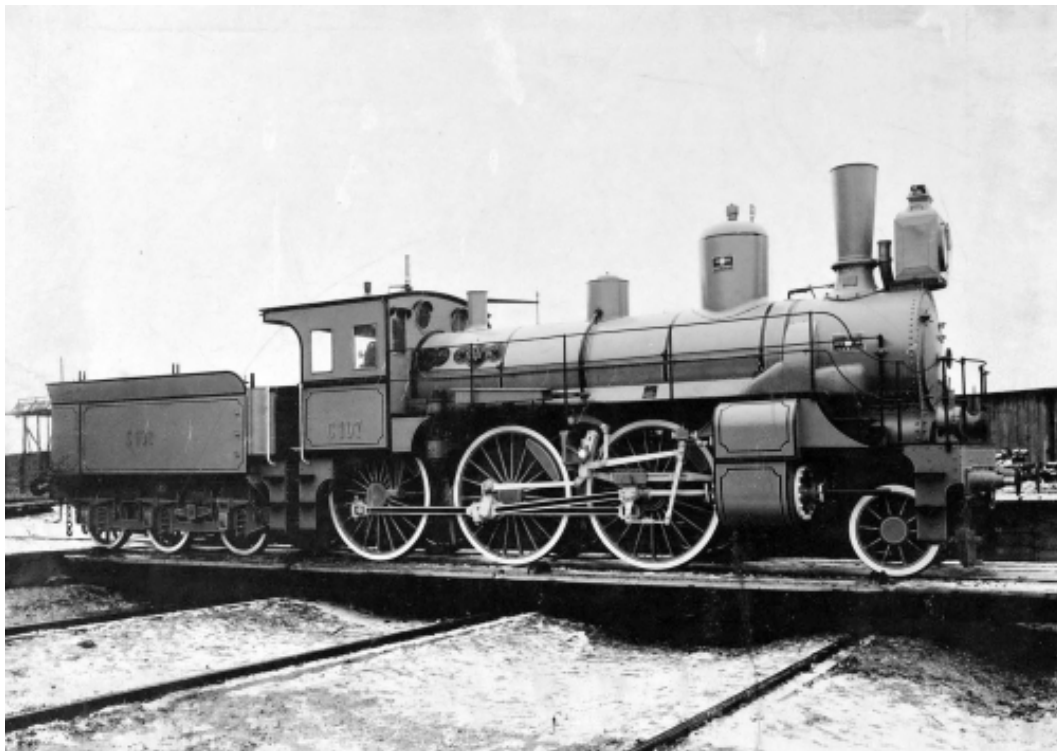

*На паспорту с официальной символикой и подробным описанием тех. характеристик.
Паспорту 520 x 705 // фото 365 x 470*

251 ПАССАЖИРСКИЙ ПАРОВОЗ СИСТЕМЫ «КОМПАУНД»

Фотография из Альбома. Начало XX в. Автор - М. Дмитриев.

ГРУППОВЫЕ ФОТОГРАФИИ

В АТЕЛЬЕ

(Без указания фамилий)

(Стр. 102 - 109)



На картоне. 280 x 370 // фото 370 x 5290

255 Группа служащих. В центре - директор А.П. Мещерский.
Начало XX в.

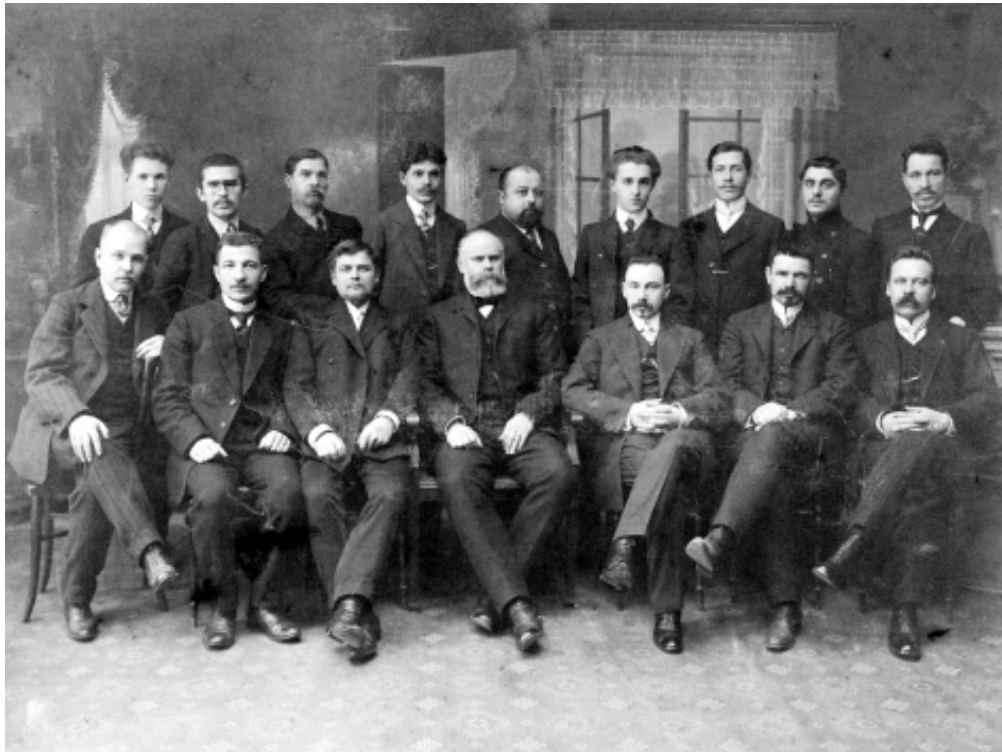

На картоне. 490 x 600 Размер фото 360 x 480

256 Группа служащих. Фамилии отсутствуют. Начало XX в.
2-й ряд (сидят) 5-й слева - КАЛАШНИКОВ Аполлон Михайлович



На картоне 440 x 550 // фото 290 x 385

257 Группа служащих. Фамилии отсутствуют. Начало XX в.



На картоне 350 x 415 // фото 230 x 290

258 Группа служащих. Фамилии отсутствуют. Начало XX в.
В нижнем правом углу на паспарту - Дмитриев, Н.Новгород



На картоне фото 285 x 385

259 Группа служащих. Фамилии отсутствуют. Начало XX в.



На картоне 495 x 550 // фото 270 x 390

260 Группа служащих и рабочих Начало XX в.

На фото пометки-**Ястребов Иван Андр. Слепнев Ипатий Степанович (1890-1959)**
Машинист паровой машины. С 1913 - в прокатном, с 1955- на пенсии.



На картоне 440 x 530 // фото 285 x 370

261

Группа служащих и рабочих. 1906-1910(?)

На обороте - Сидит справа (с цепочкой) - **Поводков Ник. Ив.**, (1880-1964)
Токарь шрапнельного цеха. На заводе с 12 лет



На картоне 500 x 700 // фото 380 x 600

262

Группа работников завода. Фамилии отсутствуют. Начало XX в.



На картоне 275 x 385 // фото - то же

263

Группа работников завода Начало XX в.

На обороте - Гладков Анатолий Васильевич, Ляпин Иван Андреевич, 3-й Ляпин Алексей Паладьевич



На картоне 330 x 425

Размер фото 220 x 295

264

Группа работников завода. Без надписей. Начало XX в.



На картоне 380 x 480

265

Группа работников завода. Начало XX в.

На обороте - 2й ряд, 2й слева - Трусов Ив.



На картоне 330 x 490 Размер фото 280 x 370

266

Группа работников завода. Начало XX в.

На обороте: 2 ряд снизу (3-й справа)-токарь механич. цеха Мартынов Василий Яковлевич, 1899 г.р.
В Сормове с 1904 г. Мартынов был направлен на похороны Ленина



На картоне 290 x 390 // фото 280 x 380

267 Группа работников мартеновского цеха. Без надписей. Начало XX в.



На картоне. 440 x 610 // фото 375 x 48

На картоне 290 x 470 // фото - то же

210 x 385 // фото - то же В Фонде - 3 экз.

268 Группа работников судостроительного отдела завода. 1912 г. См. стр 24



На паспорту 274 x 343 // 168 x 227

269 ЦЕРКОВНО-ПРИХОДСКАЯ ШКОЛА им. АЛЕКСАНДРА III 1913 г.

Фото М Хрипков

На обороте: ЦПШ им. Александра III. 1913 г.

В верхнем ряду 1-й слева - Анатолий Тихонович Третьяков



На паспорту 280 x 350 // 160 x 230

270 СЛУЖАЩИЕ ЖЕЛЕЗОПРОКАТНОГО ЦЕХА

На обороте: Второй ряд, 3-й слева сидит Т.Г. Третьяков

30 августа 1908 г.

Тов-во «Светопись»

Н.Новгород

**СОРМОВСКИЙ ЗАВОД
НА ФОТОГРАФИЯХ НАЧАЛА XX ВЕКА.
ПРОДУКЦИЯ И ЛЮДИ.**

(Стр 112 - 121)

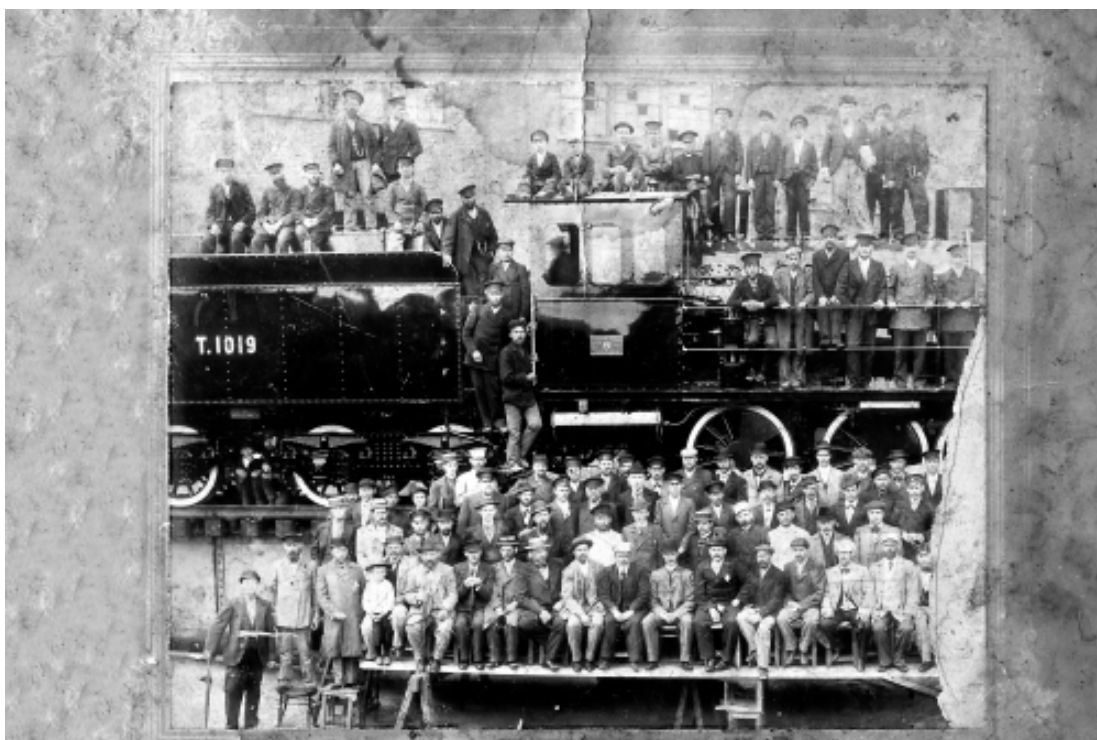

На картоне. Паспорту 330 x 420 // фото 230 x 295

271 Паровозостроители. Паровоз № 187. 1900 г.

Автор - М. Дмитриев



Фото без подложки 400 x 490

272 Паровозостроители. 1000-й паровоз. 1905 г.

Автор - М. Дмитриев

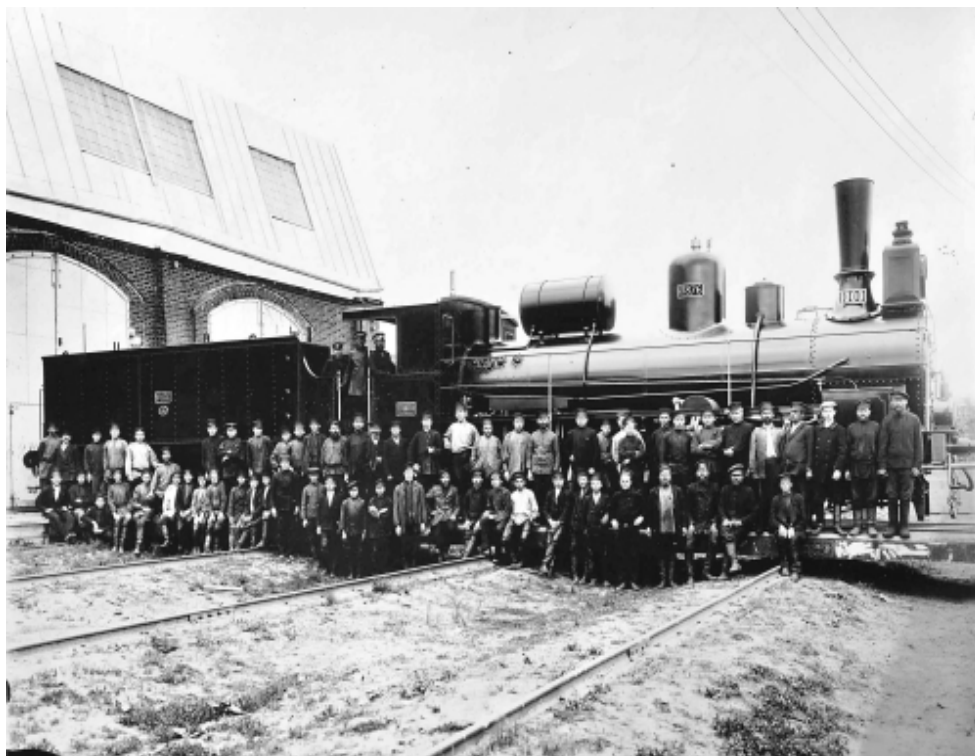
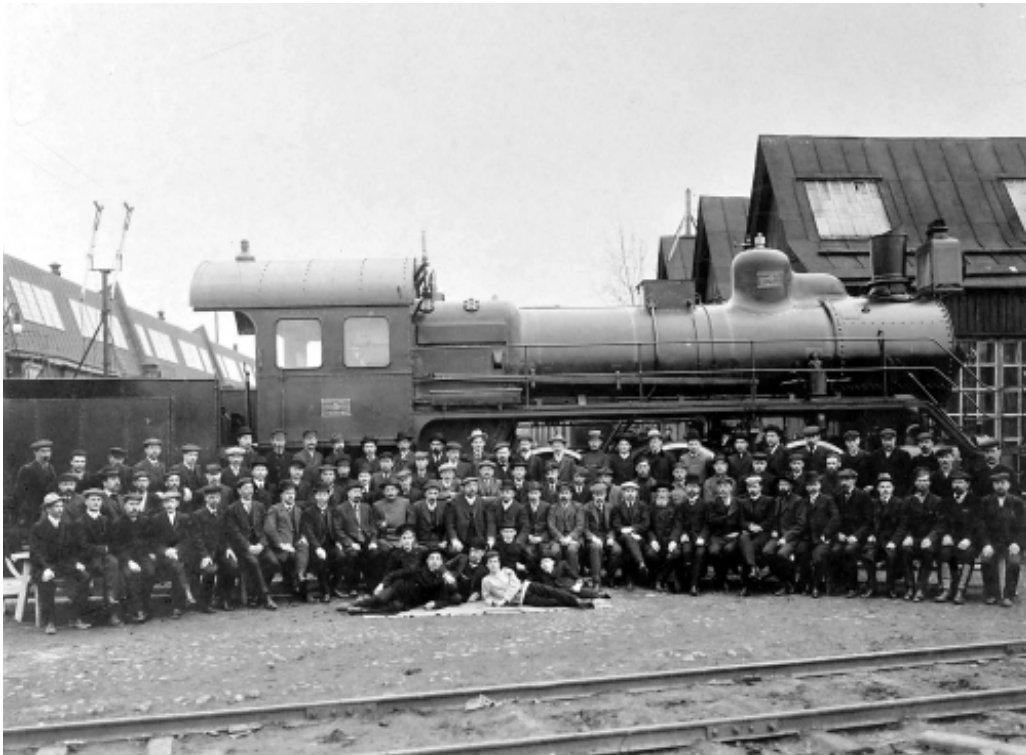

На картоне 500 x 600

Фото 385 x 485

273 Работники паровозостроительного бюро. 1910 г.

Автор - М. Дмитриев

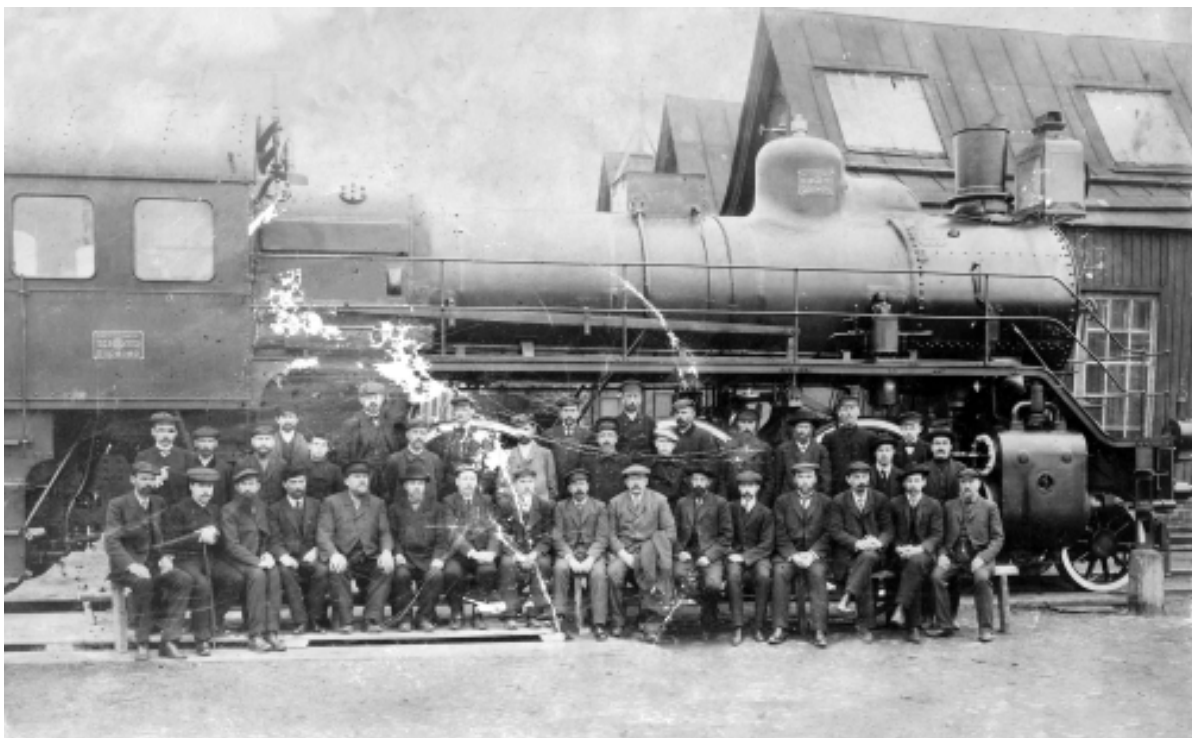

*На картоне 290 x 460 // фото - то же
Паспорту 500 x 600 // фото 385 x 485*

274 Работники паровозостроительного бюро. 1910 г. В Фонде 2 экз.

Автор - М. Дмитриев

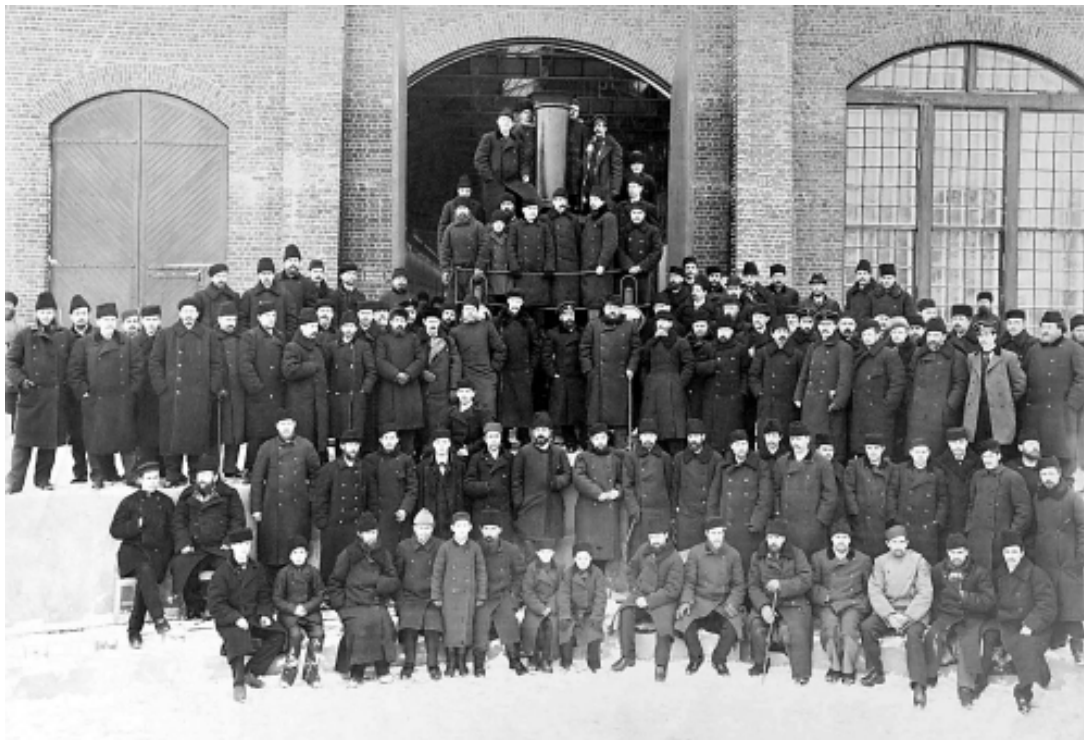

На картоне. Паспарту 485 x 625 // фото 375 x 540

275

Паровозостроители. До 1900 г.

3 ряд снизу - в центре - директор завода Ф.А. Фосс.

Автор - М. Дмитриев

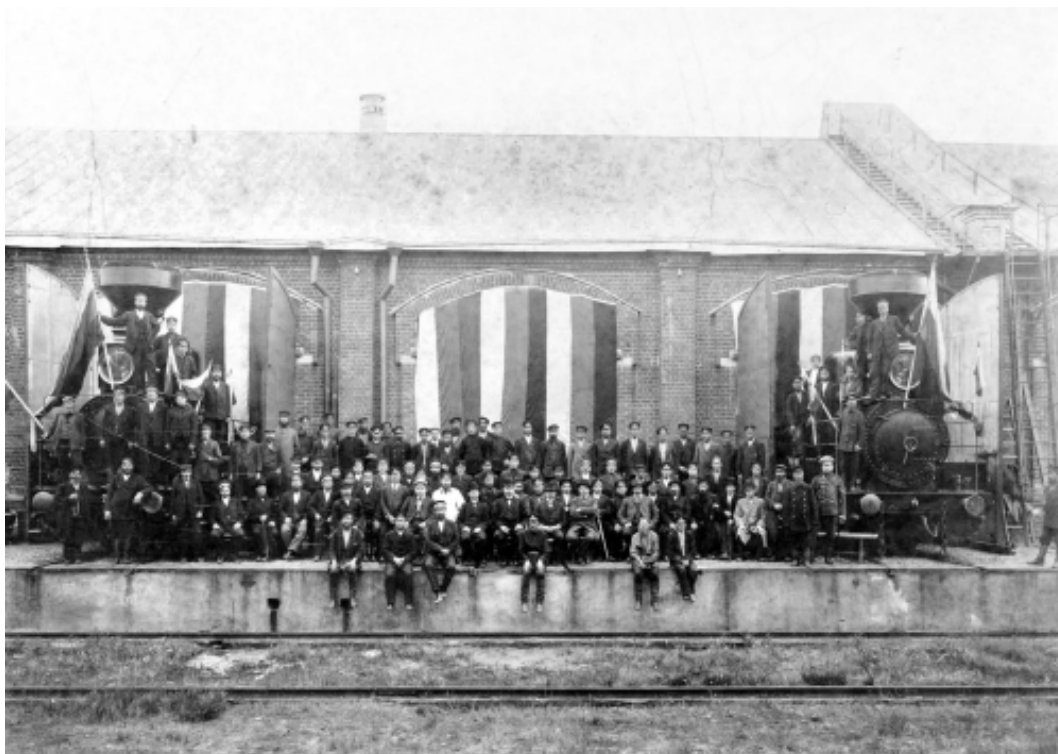

*На картоне 500 x 600 // фото 385 x 485
395 x 520 // 340 x 475*

276

Паровозостроители. До 1917 г. В Фонде 2 экз

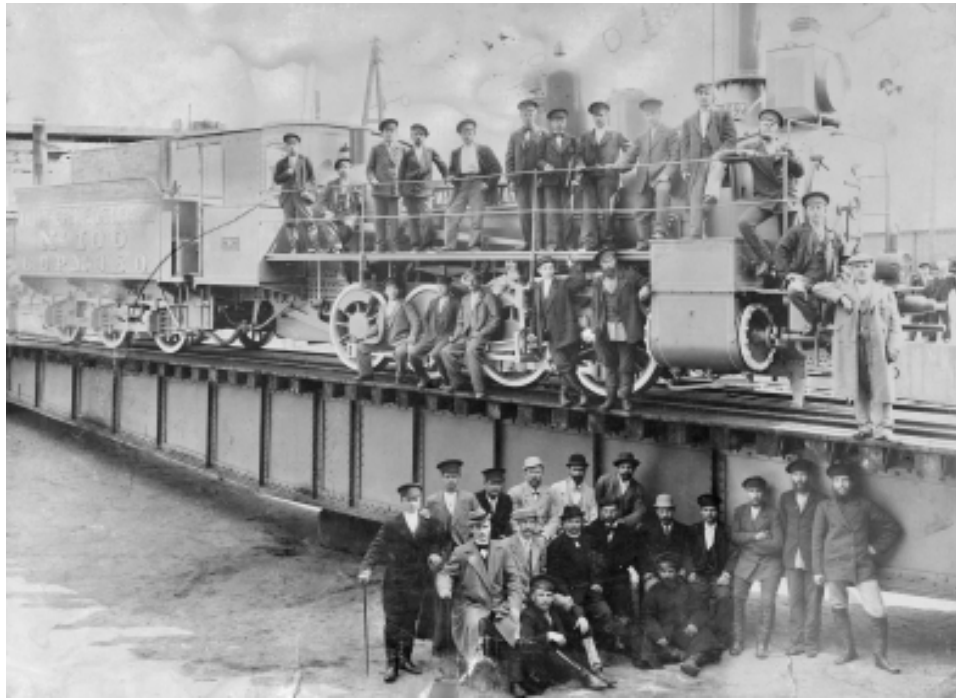

На картоне 450 x 550 // фото 400 x 540
410 x 550

277

Паровозостроители. 100-й паровоз. 1899 г.

На обороте - В верхнем ряду помечен галочкой - Оганин Андрей Федорович- слесарь на сборке паровозов.
В 1907 г - за политику сослан на каторгу. Пропал без вести. Осталось 4 детей.

Автор - М. Дмитриев



На картоне. 500 x 700 // фото 380 x 480
495 x 700 // 380 x 490 480 x 580 // 390 x 490

278

Вагон-самород. 50 000-й. 1914 г. В фонде - 3 экз.

На обороте - 3й ряд 9-й слева- НМ Рябчук (1888 г р) - гл. бухгалтер вагонных цехов, 50 лет на заводе.



На картоне 370 x 490 // фото - то же

279

Вагон-самоход. 50 000-й. 1914 г.

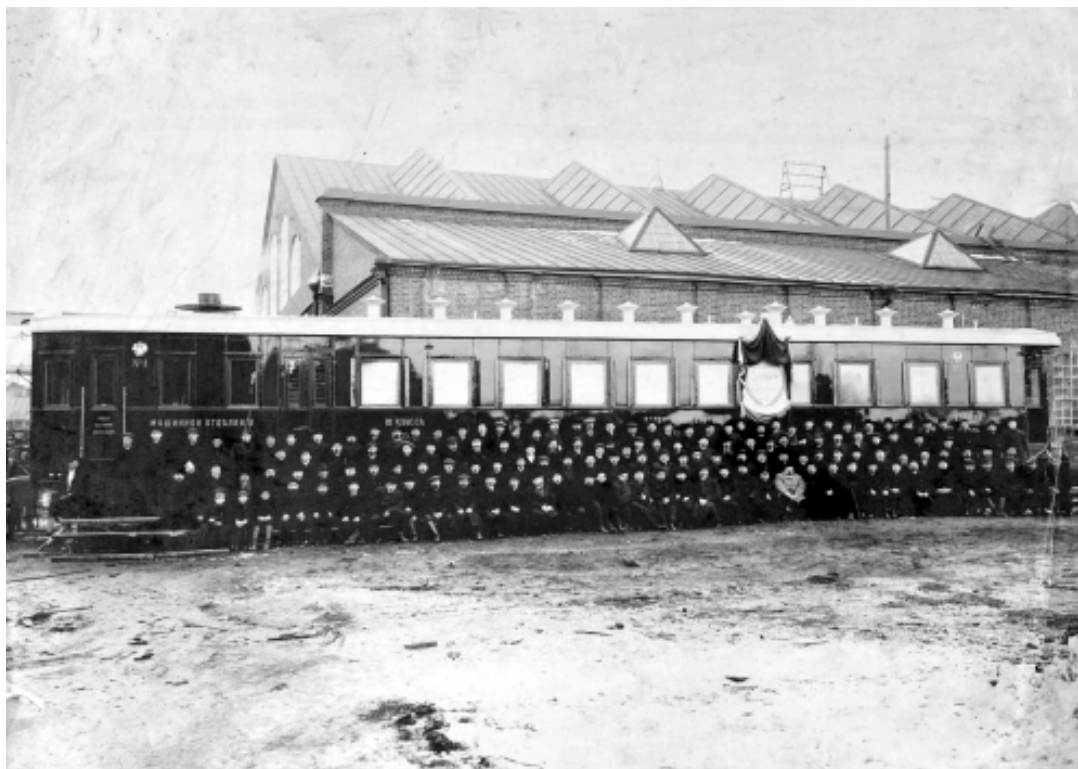

*На картоне 500 x 700 // фото 375 x 485
385 x 495 // фото - то же
485 x 690 // фото 385 x 480*

280

Вагон-самоход. 50 000-й. 1914 г. В фонде - 4 экз.



На картоне 410 x 500 // фото 285 x 385

281

Паровозостроители



На паспорту 360 x 480 // фото 285 x 385

282

Директор С.А. ХРЕННИКОВ среди работников Железопрокатного цеха

Автор - М. Дмитриев

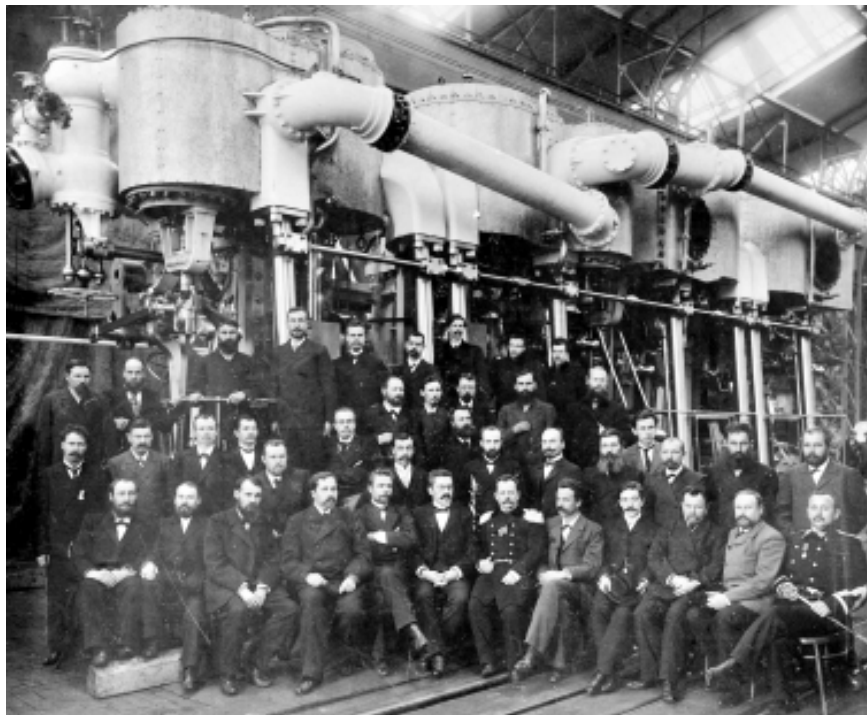

На картоне 490 x 600

Размер фото 475 x 580

283 Строители главной машины для крейсера «Очаков». 1905 г

Автор - М. Дмитриев

На обороте - подписи на всех участниках. (См. стр. 32)
 В центре - директор завода - А.П. Мещерский В фонде - 2 экз.

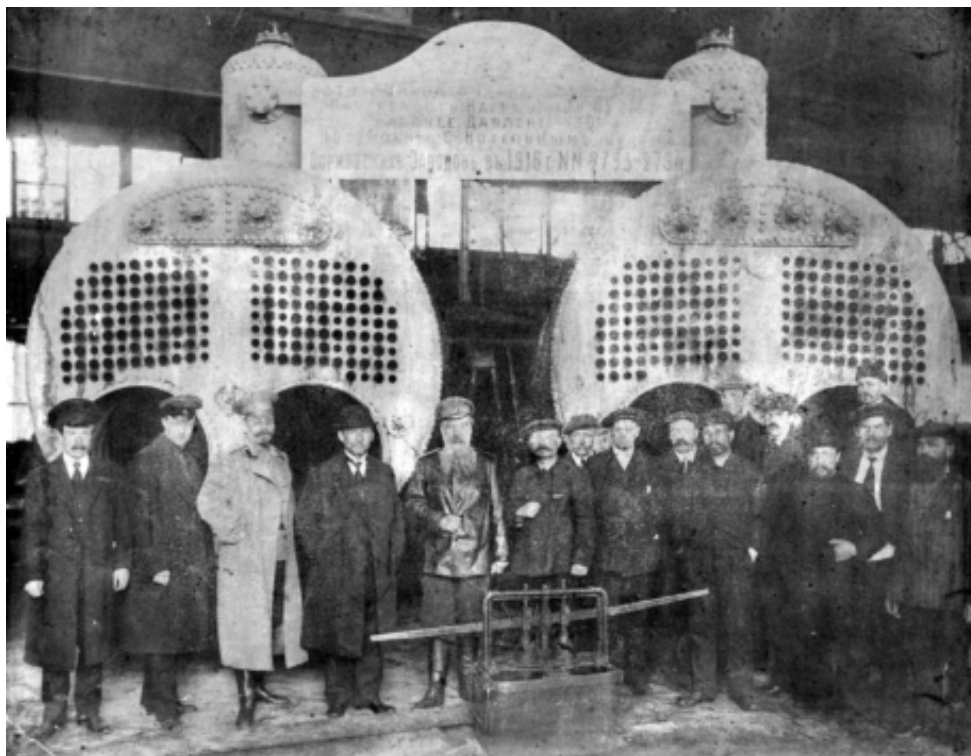

На картоне 440 x 475 // фото 365 x 475

284

В котельном цехе. 1916

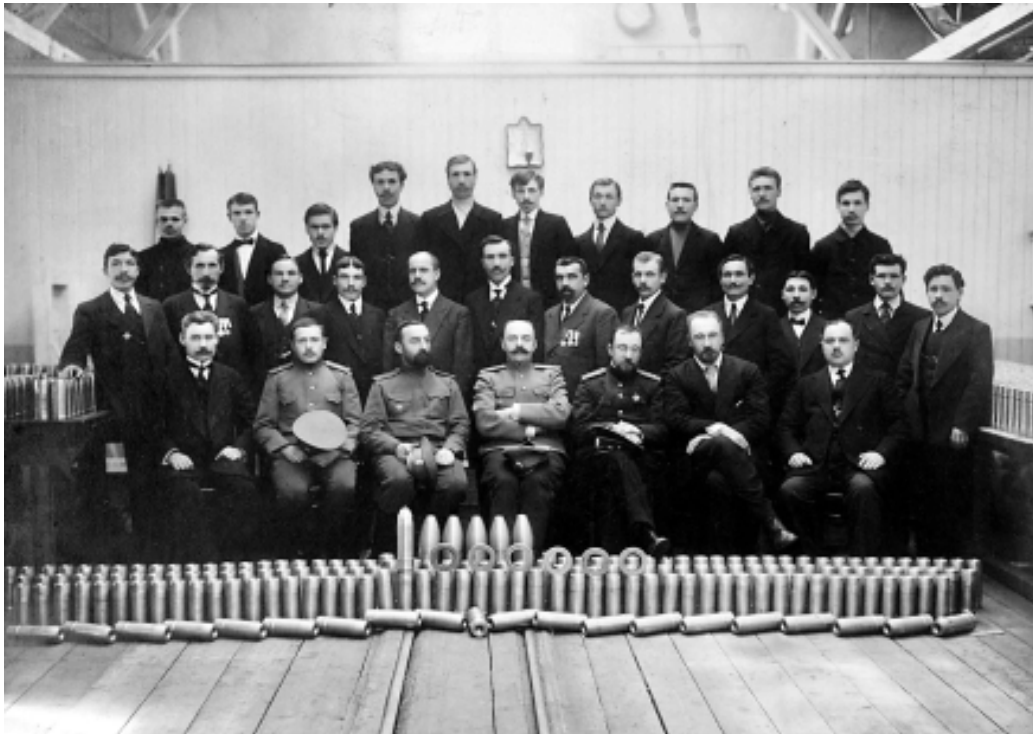

На картоне. Паспарту 410 x 545 // фото 290 x 390

285

1.000 000-й снаряд. 1917.

Автор - М. Дмитриев

1-й ряд. Второй справа - директор завода С.А. Хренников
2-й ряд. Первый слева - мастер Чехонин



На картоне. Размер паспарту 250 x 350 // фото 165 x 235

286

Производство весовых гирь

Автор - М. Дмитриев



Фото без подложки 400 x 500

287

Шрапнельный цех. 1916 г.

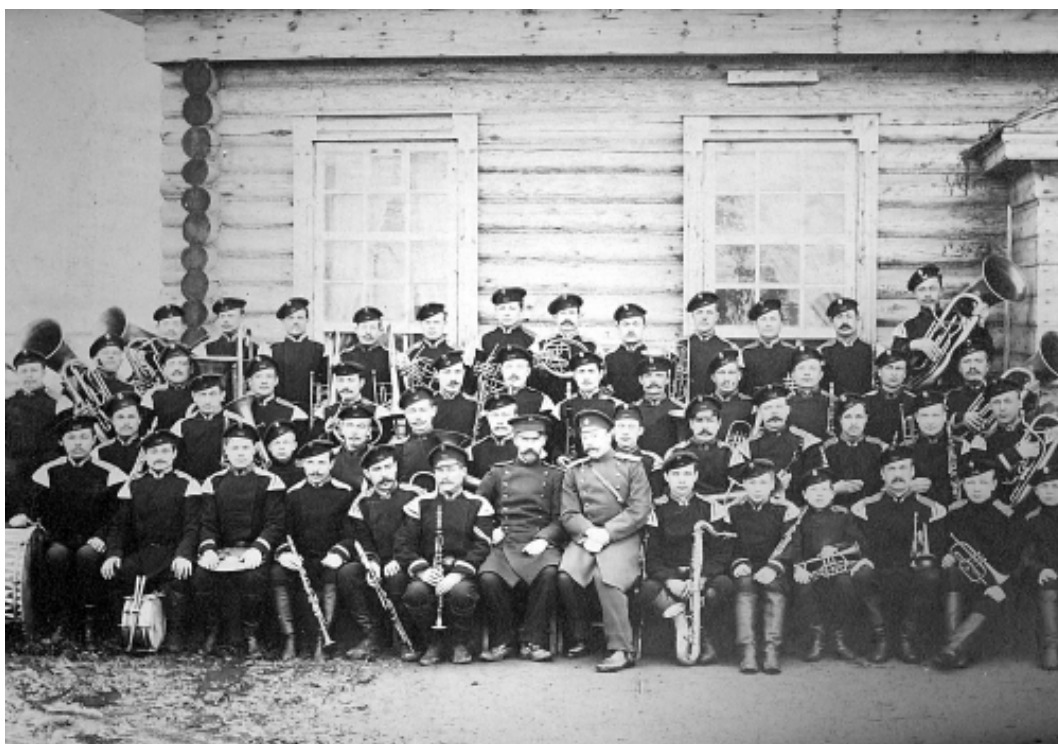

На картоне 330 x 490 // фото 270 x 380

288

Военный духовой оркестр

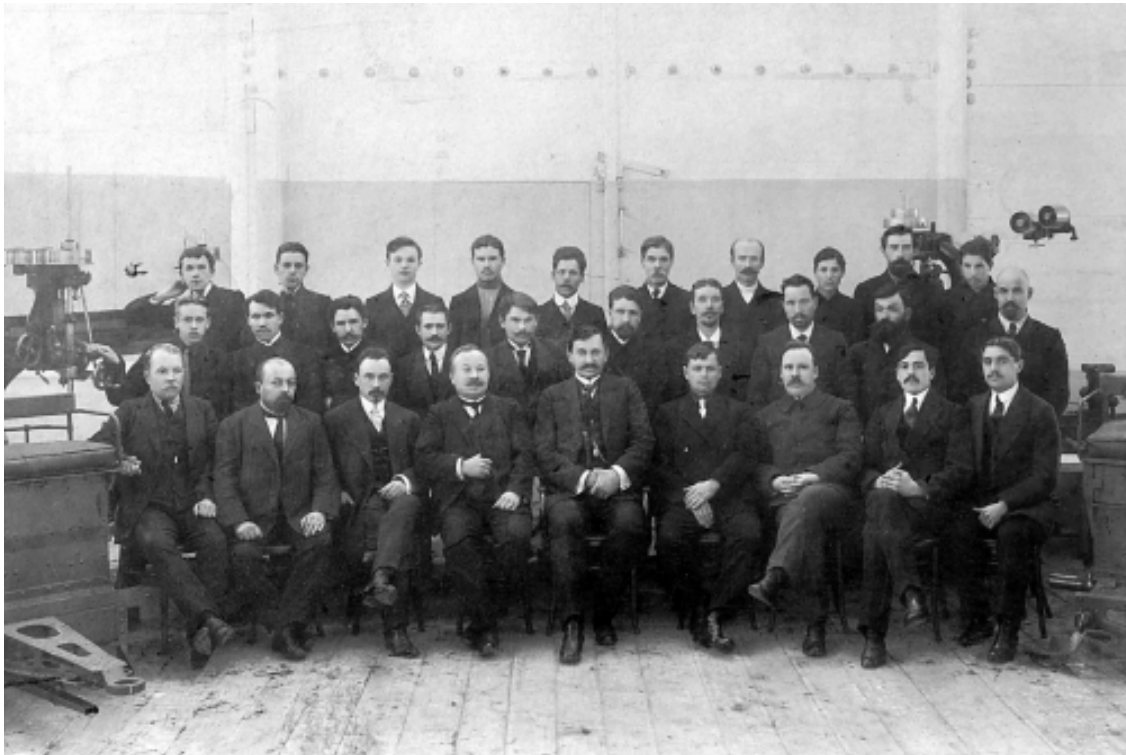

289 Группа работников Судокотельного цеха. Начало XX в.

На обороте. Сидят: 3-й слева - Калашников Аполлон Михайлович, 4-й - главный инженер завода, 5-й -
зам. нач. цеха Стыкуль ПС, 7-й - Мальцев, 9-й - Семенов Владимир Николаевич
В Фонде - 2 экз.

АВТОРСКИЕ ФОТОГРАФИИ

**Максим Петрович
ДМИТРИЕВ**

(Стр. 124 - 137)

**ФОТОГРАФЫ
СОРМОВА, КАНАВИНА, Н. НОВГОРОДА**

(Стр 132 - 137)

Название (Заголовок) фотографии	Номер фото в Каталоге	Номер страницы в Каталоге	Номер Описи и фото в АрхАДНО
ПАРОВОЗО – КУЗНЕЧНЫЙ ЦЕХ. 1899 г.	101	6	
МЕХАНИЧЕСКИЙ ЦЕХ	103	8	
ВАГОННЫЙ ОТДЕЛ СОРМОВСКОГО ЗАВОДА. 1911 год	117	22	
ШРАПНЕЛЬНЫЙ ОТДЕЛ СОРМОВСКОГО ЗАВОДА. 1915 – 1916 гг	120	25	
ГРУППА МАСТЕРОВ ШРАПНЕЛЬНЫХ МАСТЕРСКИХ СОРМОВСКИХ ЗАВОДОВ В ПАМЯТЬ МИЛЛИОННОГО ВЫПУСКА 3» ШРАПНЕЛИ	121	26	
СОРМОВО. ТОКАРНЫЙ ОТДЕЛ МЕХАНИЧЕСКОГО ЦЕХА. 1916 г.	122	27	
ГРУППА ШРАПНЕЛЬНОГО ЦЕХА 601 КОРПУСА АКЦИОНЕРНОГО ОБЩЕСТВА СОРМОВО	123	28	
ТЕХНИЧЕСКИЙ ПЕРСОНАЛ СНАРЯДНОГО ЦЕХА	125	30	
КОНТОРА СОРМОВСКИХ ЗАВОДОВ	201	78	
ЦЕНТРАЛЬНАЯ ЭЛЕКТРИЧЕСКАЯ СТАНЦИЯ	202	78	
КОТЕЛЬНАЯ СУДОСТРОИТЕЛЬНОГО ОТДЕЛА	203	79	
ПАРОВОЗО-КОЛЕСНАЯ	204	79	
НАРОВОЗО-КОТЕЛЬНАЯ	205	80	
ПАРОВОЗО-СБОРОЧНАЯ	206	80	
СТАЛЕЛИТЕЙНАЯ НОВАЯ 20-ТОННАЯ МАРТЕНОВСКАЯ ПЕЧЬ	207	81	
СУДОСТРОИТЕЛЬНЫЙ ОТДЕЛ	208	81	
МЕХАНИЧЕСКАЯ СУДОСТРОИТЕЛЬНОГО ОТДЕЛА	209	82	
КУЗНИЦА	210	82	
СБОРОЧНАЯ ДЛЯ ПАССАЖИРСКИХ ВАГОНОВ	211	83	
СУДОСТРОИТЕЛЬНЫЙ ОТДЕЛ. СУДОЯМА	212	83	
ПАРОВАЯМУКОМОЛЬНАЯМЕЛЬНИЦА ОБЩЕСТВА ПОТРЕБИТЕЛЕЙ	213	84	
ЛАВКА ОБЩЕСТВА ПОТРЕБИТЕЛЕЙ	214	84	
БОЛЬНИЦА	215	85	
ЖИЛЬЕ ДОМА ДЛЯ СЛУЖАЩИХ	216	85	
КАМЕННАЯ ШКОЛА	217	86	
ЦЕНТРАЛЬНАЯ ЭЛЕКТРИЧЕСКАЯ СТАНЦИЯ (ВНУРЕННИЙ ВИД)	221	88	
ПАКРОВОЗОКОЛЕСНАЯ (ВНУРЕННИЙ ВИД)	222	88	
ПАРОВОЗОСБОРОЧНАЯ. ШТАМПОВАЛЬНЫЙ ОТДЕЛ	223	89	
ПАРОВОЗОСБОРОЧНАЯ. ВНУТРЕННИЙ ВИДБОКОВОГО ПРОЛЕТА	225	90	
ПАРОВОЗОСБОРОЧНАЯ. ВНУТРЕННИЙ ВИД ГЛАВНОГО ПРОЛЕТА	226	90	
ПАРОВОЗО-КОТЕЛЬНАЯ ВНУТРЕННИЙ ВИД	227	91	
СТАЛЕЛИТЕЙНАЯ. НОВЫЕ 20-ТН. МАРТЕНОВСКИЕ ПЕЧИ. ВНУТРЕННИЙ ВИД	228	91	
ЛИТЕЙНАЯ ДЛЯ ФАСОННОГО ЛИТЬЯ. ВНУТРЕННИЙ ВИД	229	92	
КОТЕЛЬНАЯ СУДОСТРОИТЕЛЬНОГО ОТДЕЛА ВНУТРЕННИЙ ВИД	230	92	

ПАРОХОД «ГРАФИНЯ» из серии «Дворцы-пароходы». 1909 г.	242	94	
ПАССАЖИРСКИЙ П/Х «ИМПЕРАТОР НИКОЛАЙ II» И «ИМПЕРАТРИЦА АЛЕКСАНДРА». 1896	243	95	
БУКСИР «ВТОРОЙ» для Р.У.Ж.Д. 1905 г	244	95	
НЕФТЕНАЛИВНАЯ ШХУНА «АЛЕКСАНДРА КОЛЕСНИКОВА» 1903 Г.	245	96	
Ж/д Мост через р. Самара 1905 г.	246	96	
СБОРКА ПАРОВЫХ МАШИН в 1905-06 г.	247	97	
ГЛАВНАЯ МАШИНА ДЛЯ ТРАНСПОРТА «КАМЧАТКА». 1901-02 гг.	248	97	
ПАРОВАЯ МАШИНА ДЛЯ КРЕЙСЕРА «ОЧАКОВ»	249	98	
ПАРОВОЙ КОТЕЛ. Начало XX в.	250	98	
ПАССАЖИРСКИЙ ПАРОВОЗ СИСТЕМЫ «КОМПАУНД»	251	99	
ГРУППА СЛУЖАЩИХ	258	103	
ПАРОВОЗОСТРОИТЕЛИ. ПАРОВОЗ № 187. 1900 г.	271	112	
ПАРОВОЗОСТРОИТЕЛИ. 1000-й ПАРОВОЗ. 1905 г.	272	112	
РАБОТНИКИ ПАРОВОЗОСТРОИТЕЛЬНОГО БЮРО. 1910 г.	273	113	
Работники паровозостроительного бюро. 1910 г.	274	113	
Паровозостроители. До 1900 г.	275	114	
Паровозостроители. 100-й паровоз. 1899 г.	277	115	
Директор СА ХРЕННИКОВ среди работников	282	117	
Строители главной машины для крейсера «Очаков». 1905 г	283	118	
1.000 000-й снаряд. 1917.	285	119	
ПРОИЗВОДСТВО ВЕСОВЫХ ГИРЬ	286	119	
РЕПРОДУКЦИИ БОЛЬШОГО ФОРМАТА С ФОТОГРАФИЙ М. П. ДМИТРИЕВА			
ЗАКЛАДКА СПАСО-ПРЕОБРАЖЕНСКОГО СОБОРА	2-001		
НА ИСПЫТАТЕЛЬНОМ ПОЛИГОНЕ. 1914 - 1916	2-002		
НЕФТЯНЫЕ БАССЕЙНЫ БАРОНА ДЕЛЬВИГА	2-003		
ПРИБЫТИЕ В СОРМОВО ДЕЛЕГАТОВ МЕЖДУНАРОДНОГО КОНГРЕССА	2-004		
В ВЕСЕННЕЕ ПОЛОВОДЬЕ ЧАСТЬ ЗАВОДСКОЙ ТЕРРИТОРИИ ЗАТОПЛЯЛАСЬ	2-005		
В ВЕСЕННЕЕ ПОЛОВОДЬЕ ЧАСТЬ ЗАВОДСКОЙ ТЕРРИТОРИИ ЗАТОПЛЯЛАСЬ	2-006		
ДВУХПАЛУБНЫЙ ЗАДНЕКОЛЕСНЫЙ ПАРОВОД АМЕРИКАНСКОГО ТИПА»АЛЛЕГАНИ». 1886 Г.	2-007		Негатив А. Карелина
ПАРОХОД «МИССУРИ» ТИПА «ПЕРЕВОРОТ»	2-008		Негатив А. Карелина
КАНОНЕРСКАЯ ЛОДКА «МОНГОЛ». 1906 г	2-009		
НА ОКЕ В РАЙОНЕ ЯРМАРКИ	2-010		
ПРИСТАНЬ НА НИЖЕГОРОДСКОЙ ЯРМАРКЕ	2-011		
ПРИСТАНЬ НА НИЖЕГОРОДСКОЙ ЯРМАРКЕ	2-012		
НА НИЖЕГОРОДСКОЙ ЯРМАРКЕ ВО ВРЕМЯ ВЕСЕННЕГО ПОЛОВОДЬЯ	2-013		
НА НИЖЕГОРОДСКОЙ ЯРМАРКЕ ВО ВРЕМЯ ВЕСЕННЕГО ПОЛОВОДЬЯ	2-014		

ФОТОГРАФЫ СОРМОВА, КАНАВИНА, Н. НОВГОРОДА			
2-й Округ Симбирского Акцизного Управления Сызранский казенный винный склад №2 1901 - 1903 В память совместной службы.	102		ФОТОГРАФИЯ АРШИНОВА
«СОРМОВО» 1878 – 1903 г Э.Ф. ЛЕМАН от сослуживцев	104		ОТДЕЛ. УНИВЕРСАЛЬН. ФОТ. в Сормове
СОРМОВСКИЙ ЗАВОД ТЕНДЕРНЫЙ ОТДЕЛ 1905 год	107		Т-во «СВЕТОПИСЬ» в Н. Новгороде
ПЕРВЫЙ СОСТАВ ПРАВЛЕНИЯ ПРОФЕССИОНАЛЬНОГО О-ВА (общества) РАБОЧИХ СОРМОВСКИХ ЗАВОДОВ с 1906 -1907	110		СВЕТОПИСЬ Л. ЧИНСКОГО
ПАРОВОЗО КОТЕЛЬНЫЙ ЦЕХ ВЫПУСК ТЫСЯЧНОГО ПАРОВОЗА . 1905 г.	111		УНИВЕРСАЛЬНАЯ ФОТОГРАФИЯ в Сормове
АКЦИОНЕРНОЕ ОБЩЕСТВО «СОРМОВО» ФОНАРНЫЙ ЦЕХ. 1907 год	114		ФОТОГРАФ А. КУРАВИН в Сормове
СЛУЖАЩИЕ ФАСОННО-СТАЛЕЛИТЕЙНОГО ЦЕХА СОРМОВСКИХ ЗАВОДОВ. 1908 год	115		УНИВЕР. ФОТ. М. ХРИПКОВА
СОРМОВО, ВОСКРЕСНЫЕ КЛ. (классы). ВЫПУСК IV. 1903 г.	130		ОТДЕЛ. УНИВЕРСАЛЬН. ФОТ. в Сормове
ОТ СОРТИРОВЩИКОВ СКЛАДА ЛЕСНЫХ ПИЛЕННЫХ МАТЕРИАЛОВ 1917 год	124		ФОТО А. СЕМИЗОРОВ
СКЛАД ЛЕСНЫХ ПИЛЕННЫХ МАТЕРИАЛОВ 1917 г	126		ФОТО А. СЕМИЗОРОВ
СЛУЖАЩИЕ ЖЕЛЕЗОПРОКАТНОГО ЦЕХА ЗАВОДОВ АКЦИОНЕРНОГО ОБЩЕСТВА «СОРМОВО»	128		ФОТО А.Н. САМАРИН
МАСТЕРОВЫЕ ПО РЕМОНТУ ШРАПНЕЛЬНОГО ЦЕХА КОРП. 600, 601, 602	129		ФОТО А. СЕМИЗОРОВ

**РЕПРОДУКЦИИ
БОЛЬШОГО ФОРМАТА
С ФОТОГРАФИЙ М.П. ДМИТРИЕВА**

(Стр 128 - 134)

ПОЯСНЕНИЯ:

- # Приложение имеет особую нумерацию.
- # Первая цифра указывает на номер части в Каталоге
- # Последующее трехзначное число - порядковый номер фотографии
- # Номер фотографии единый в Фонде и в Каталоге.



Фото без подложки 450 x 550

2-001 ЗАКЛАДКА СПАСО-ПРЕОБРАЖЕНСКОГО СОБОРА



Фото без подложки 450 x 510

2-002 НА ИСПЫТАТЕЛЬНОМ ПОЛИГОНЕ. 1914 - 1916



Фото без подложки 440 x 550

2-003 НЕФТЯНЫЕ БАСЕЙНЫ БАРОНА ДЕЛЬВИГА

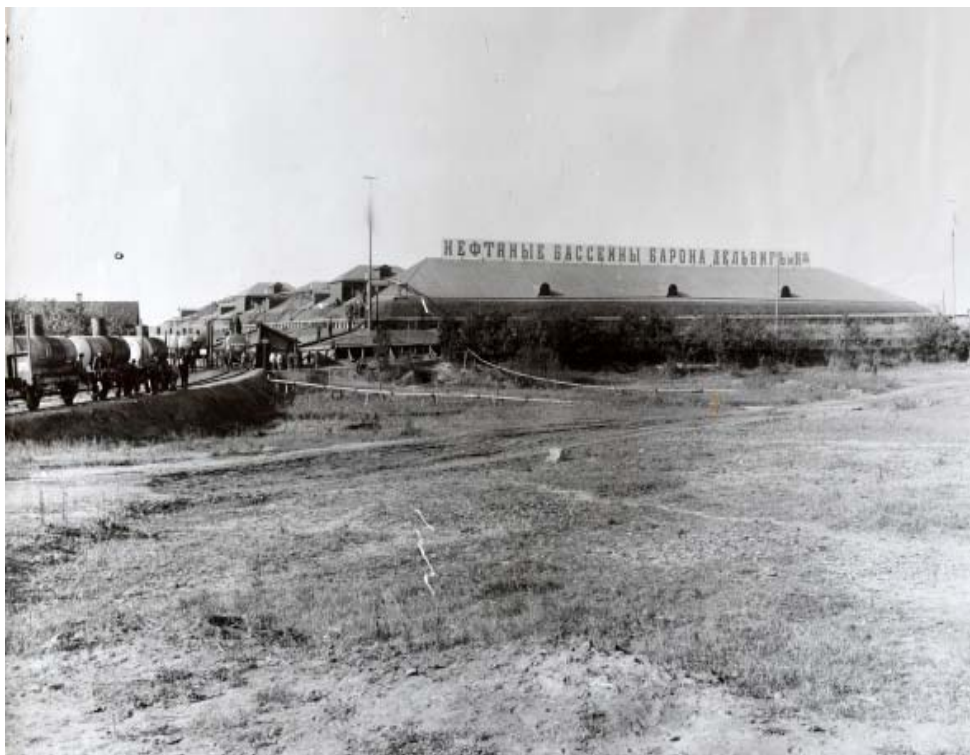

Фото без подложки 400 x 500

2-004 ПРИБЫТИЕ В СОРМОВО ДЕЛЕГАТОВ
МЕЖДУНАРОДНОГО КОНГРЕССА

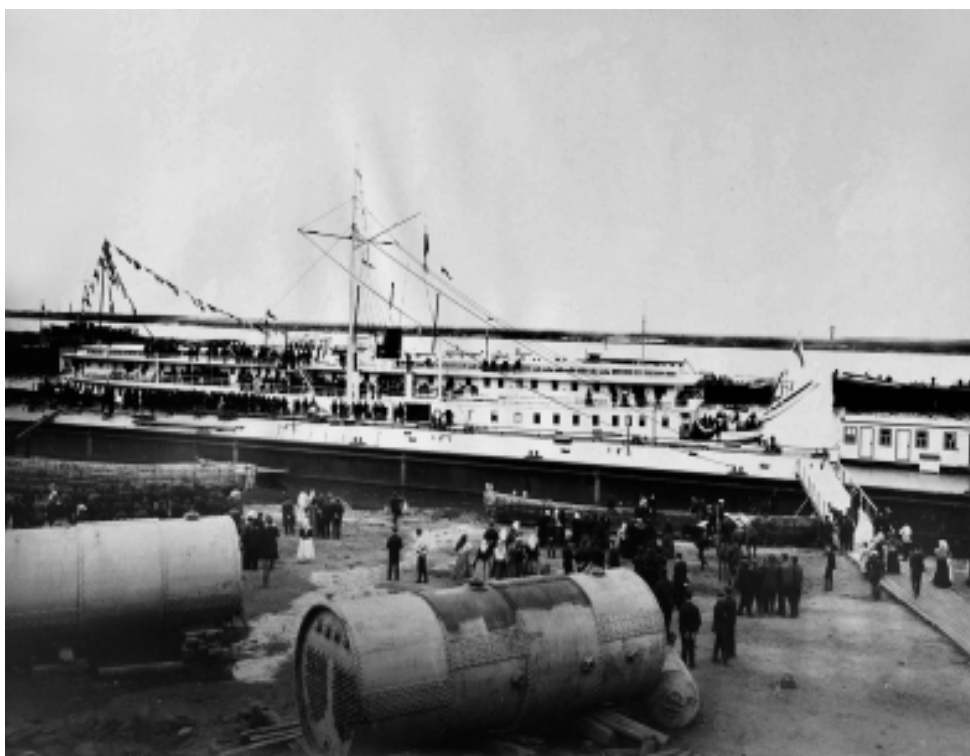

Фото без подложки 450 x 597

2-005 В ВЕСЕННЕЕ ПОЛОВОДЬЕ ЧАСТЬ ЗАВОДСКОЙ
ТЕРРИТОРИИ ЗАТОПЛЯЛАСЬ



Фото без подложки 397 x 497

2-006 В ВЕСЕННЕЕ ПОЛОВОДЬЕ ЧАСТЬ ЗАВОДСКОЙ
ТЕРРИТОРИИ ЗАТОПЛЯЛАСЬ

В Фонде - 2 экз



Фото без подложки 440 x 540

**2-007 ДВУХПАЛУБНЫЙ ЗАДНЕКОЛЕСНЫЙ ПАРОХОД
АМЕРИКАНСКОГО ТИПА «АЛЛЕГАНИ». 1886 Г.**

С негатива А.Карелина



Фото без подложки 400 x 540

С негатива А. Карелина

**2-008 ПАРОХОД «МИССУРИ» ТИПА «ПЕРЕВОРОТ»
ПОСТРОЕН НА ВЕРФИ ЖУРАВЛЕВА В РЫБИНСКЕ. В 1874 ГОДУ
УСТАНОВЛЕНА ПАРОВАЯ МАШИНА СОРМОВСКОГО ЗАВОДА.**

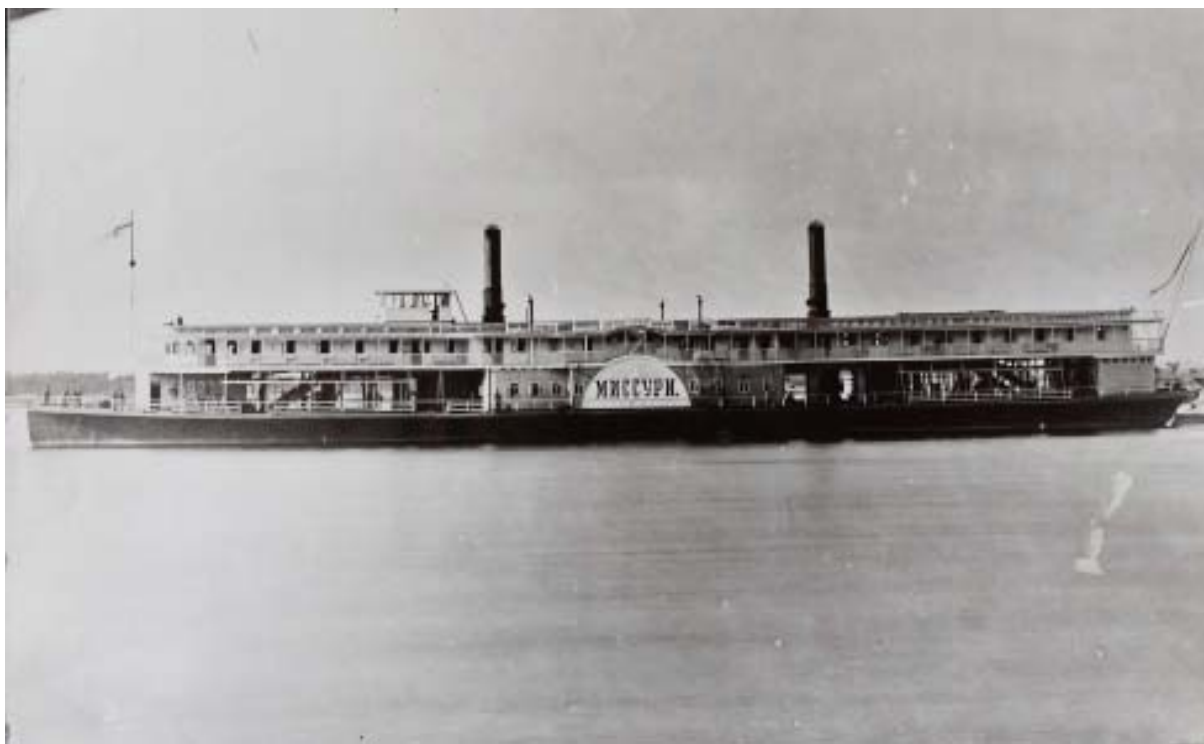

Фото без подложки 400 x 495

2-009

КАНОНЕРСКАЯ ЛОДКА «МОНГОЛ». 1906 г

В Фонде - 2 экз



Фото без подложки 445 x 550

2-010

НА ОКЕ В РАЙОНЕ ЯРМАРКИ



Фото без подложки 438 x 557

2-011 ПРИСТАНЬ НА НИЖЕГОРОДСКОЙ ЯРМАРКЕ



Фото без подложки 438 x 557

2-012 ПРИСТАНЬ НА НИЖЕГОРОДСКОЙ ЯРМАРКЕ



Фото без подложки 430 x 535

2-013 НА НИЖЕГОРОДСКОЙ ЯРМАРКЕ ВО ВРЕМЯ
ВЕСЕННЕГО ПОЛОВОДЬЯ



Фото без подложки 447 x 550

2-014 НА НИЖЕГОРОДСКОЙ ЯРМАРКЕ ВО ВРЕМЯ
ВЕСЕННЕГО ПОЛОВОДЬЯ

ИСТОРИЯ ЗАВОДА «КРАСНОЕ СОРМОВО»

**ТЕМАТИЧЕСКИЙ
КАТАЛОГ ФОТОГРАФИЙ
БОЛЬШОГО ФОРМАТА
первой половины XX века
в фондах Музея истории завода**

ЧАСТЬ III

Люди, завод и его продукция.

СОВЕТСКИЙ ПЕРИОД

ПОЯСНЕНИЯ:

- # Каталог состоит из 4 частей.
- # Номер фотографии единый в Фонде и в Каталоге.
- # Первая цифра указывает на номер части в Каталоге

«КРАСНОЕ СОРМОВО»

**ГРУППОВЫЕ ФОТОГРАФИИ
С НАДПИСЯМИ И ПОМЕТКАМИ**

(Стр 138 - 145)



На паспорту 360 x 459 // фото 380 x 480
280 x 380 // фото 280 x 380

В Фонде 2 экз

301 ДЕЛЕГАТЫ СОРМОВСКОЙ РАЙОННОЙ КОНФЕРЕНЦИИ ВКП/б/
26.11.1927 г.



на паспорту 335 x 425 // фото 230 x 280

0101

302 БРАТСКИЙ ПРИВЕТ РАБОЧИМ МОСКВЫ
ОТ РАБОЧИХ «КРАСНОЕ СОРМОВО»
Возможно, в дни похорон В.И. Ленина (январь 1924 г)



На паспарту 345 x 485 // фото 260 x 370

303

ПЕРВЫЙ ВЫПУСК КУРСОВ РАБОТНИКОВ РКИ
 (Рабоче-крестьянская инспекция) ПРИ НК РКИ СССР 1924 - 25 гг.



Фото без подложки 350 x 490

304

СОРМОВСКАЯ ДЕЛЕГАЦИЯ XVI НИЖЕГОРОДСКОЙ
ГУБЕРНСКОЙ ПАРТИЙНОЙ КОНФЕРЕНЦИИ . 10 мая 1927 г



На паспарту 335 x 400 // фото 205 x 295

**305 ПЕРВАЯ ВСЕСОЮЗНАЯ КОНФЕРЕНЦИЯ ПО ПЛАНИРОВАНИЮ
ПРОИЗВОДСТВА МЕТАЛЛО-ЭЛЕКТРОПРОМЫШЛЕННОСТИ. МОСКВА. 1931**



На паспарту 390 x 510 // фото 255 x 370

**306 ВТОРОЙ КРАЕВОЙ СЪЕЗД СОЮЗА ТРАНСПОРТНЫХ РАБОЧИХ
В Н. НОВГОРОДЕ**



Фото на ДВП 260 x 345

Трудноразличимые надписи, вероятно

307 АКТИВ ЖЕНСКОЙ ОБЩЕСТВЕННОЙ ОРГАНИЗАЦИИ В СОРМОВЕ



Фото на паспорту 310 x 380 // фото 205 x 280

308 КОМСОМОВСКАЯ ЯЧЕЙКА МОДЕЛЬНОГО ЦЕХА №23



Фото без подложки 400 x 500

309

РАБОЧИЕ КОЛЕСНОЙ МАСТЕРСКОЙ



Фото на паспорту 350 x 450 // фото 280 x 390

**310 СУДОСТРОИТЕЛЬНЫЙ ЦЕХ. ПОСТРОЙКА ШХУН ДЛЯ КАСПИЯ.
1927 -1928 ГГ.**



Фото на картоне 270 x 370

311

**ГРУППА ОТВЕТСТВЕННЫХ ИСПОЛНИТЕЛЕЙ
ПО ИЗОБРЕТАТЕЛЬСТВУ ЗАВОДА «КРАСНОЕ СОРМОВО»**



Фото на паспорту 385 x 470 // фото 275 x 375

312

**КУЛЬТРАБОТНИКИ ЦЕХОВ И ОТДЕЛОВ
ЗАВОДА «КРАСНОЕ СОРМОВО»**



Фото на паспорту 380 x 505 // 330 x 395
280 x 390 // 275 x 395

313 **НА ДОБРУЮ ПАМЯТЬ ГЛУБОКОУВАЖАЕМОМУ ЮБИЛЯРУ**
АЛЕКСАНДРУ ИВАНОВИЧУ РЫЧИНУ В СВЯЗИ С 35 ЛЕТИЕМ СЛУЖБЫ.
1893 - 1928 гг

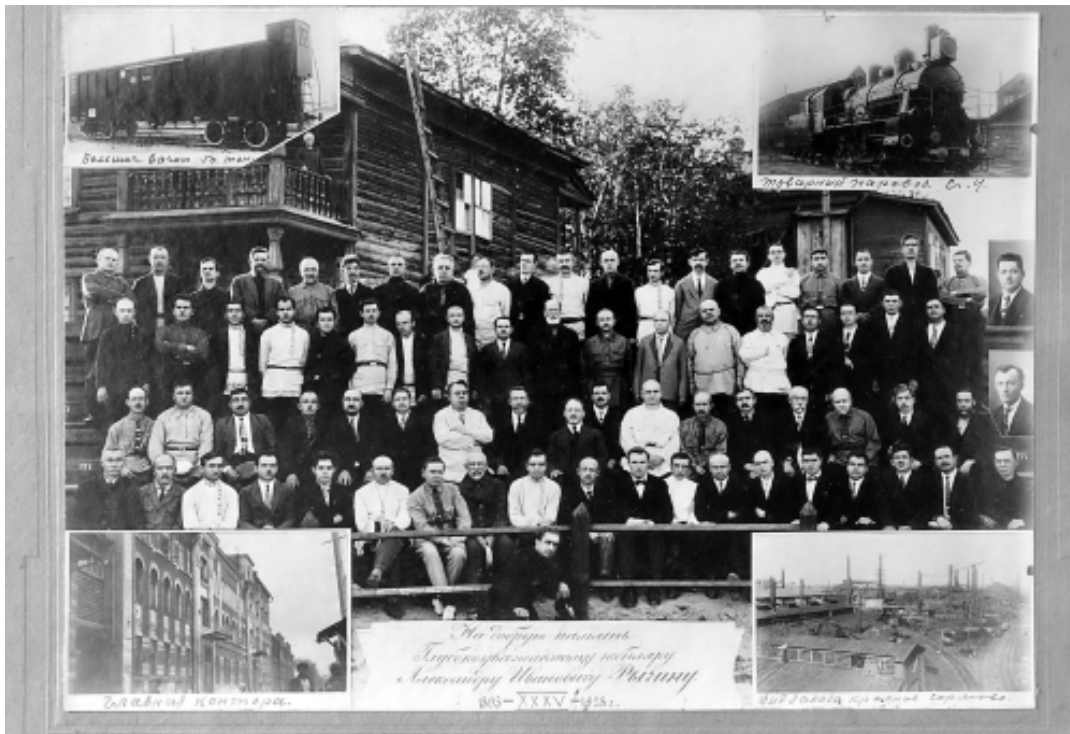

Фото на паспорту 325 x 410 // фото 280 x 390

314 **КОВОЧНЫЙ ЦЕХ. 1928 Г.**



Фото на паспорту 350 x 445 // фото 265 x 380

**315 НАГРАЖДЕННЫЕ РАБОТНИКИ ЗАВОДА «КРАСНОЕ СОРМОВО»
В СВЯЗИ С 90-ЛЕТНИМ ЮБИЛЕЕМ ЗАВОДА.**

Январь 1940 г. В Фонде 4 экз.

«КРАСНОЕ СОРМОВО»

**ГРУППОВЫЕ ФОТОГРАФИИ
БЕЗ НАДПИСЕЙ И ПОМЕТОК**

(Стр 148 - 151)

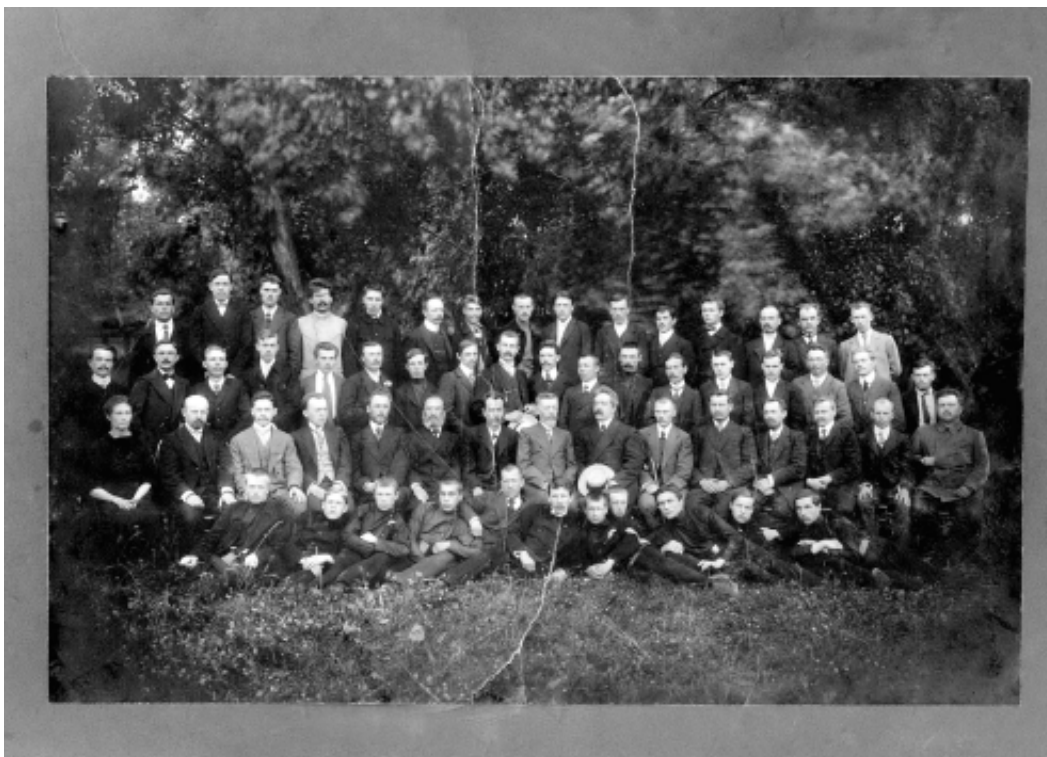

Паспорту на картоне 475 x 635 // фото 310 x 380

316

Предположительно, фото после 1917 года

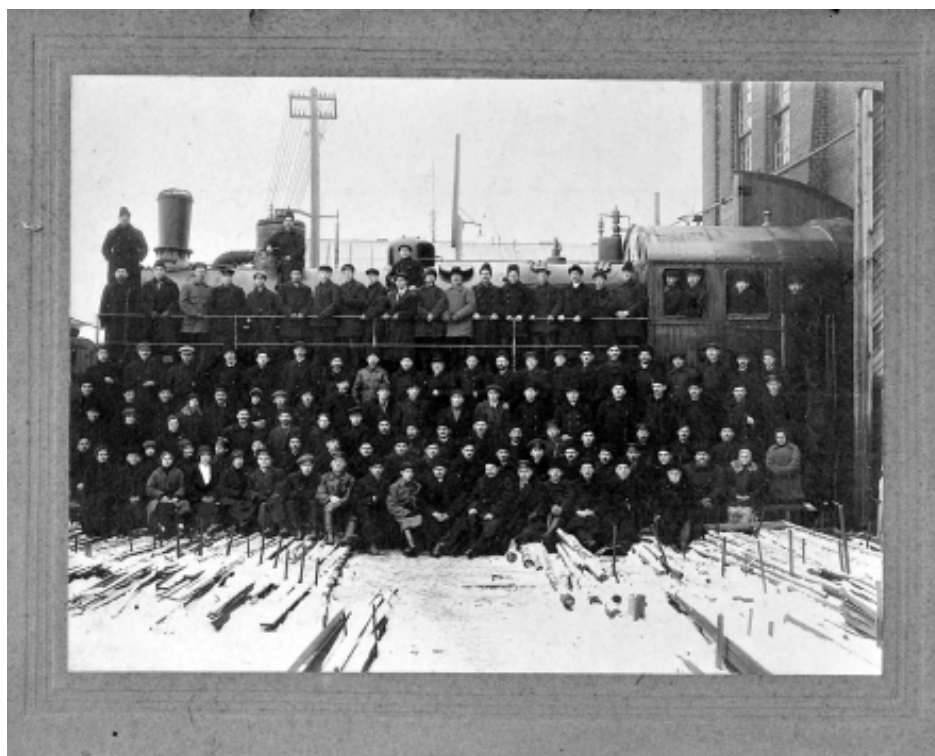

*Фото на паспорту 430 x 450 // фото 280 x 380
390 x 475 // фото 275 x 380*

317

Предположительно, 1920-е годы

В Фонде 2 экз.



Фото без подложки 390 x 500

318



Фото на паспорту 415 x 540 // фото 280 x 380

319



Фото на паспорту 320 x 385 // фото 230 x 290

320



Фото на паспорту 345 X 405 // фото 230 X 290

321



Фото на паспорту 400 x 495 // фото 290 x 400

322



Фото на паспорту 405 x 510 // фото 280 x 390

323

«КРАСНОЕ СОРМОВО»

ГРУППОВЫЕ ФОТОГРАФИИ

В АТЕЛЬЕ

(Стр. 154 - 159)



На картоне 350 x 490 / фото 335 x 470

324

НИЖЕГОРОДСКИЙ ГУБ. СОВНАРХОЗ. 1920 Г.



На паспорту 345 x 450 / 225 x 290

325 ПЛАНОВЫЙ ОТДЕЛ ЗАВОДА «КРАСНОЕ СОРМОВО». 1920-е г.

На обороте: Во 2 ряду 5й слева - Мигунов Яков матвеевич - дед Колпащикова Павла Борисовича



Паспарту 330 x 415 // 225 x 285

326 **ГРУППА РАБОТНИКОВ ЗАВОДА. 1925 г.**

На обороте: В середине 2 ряда - Климов ВВ



На паспарту 340 x 435 // 225 x 275

327 **ГУБЕРНСКИЙ АППАРАТ ВНУТРЕННЕЙ ТОРГОВЛИ
ПРИ ГУБИСПОЛКОМЕ. 1 апреля 1925 г.**

На обороте: Сотрудники нашего отдела - экономисты занимались регулированием торговли
Ниж губ. Ведали промтоварами первой необходимости (соль, керосин, спички, табак)



Паспорту 340 x 400 // фото 225 x 290

328 ГРУППА БЕЗ УКАЗАНИЯ ФАМИЛИЙ. 1926 г.



Паспорту 615 x 680 // фото 400 x 585

329 ГРУППА РАБОЧИХ И СЛУЖАЩИХ
(Без указания фамилий. Вероятно, после 1917 г.)



Паспарту 300 x 405 // фото 275 x 385

330 СОРМОВИЧИ НА ПЛЕНУМЕ КРАЙКОМА ВЛКСМ. 1929 (1930) гг.

5-й ряд сверху - слева направо-8-й - Калашников Владимир Аполлонович, 11-й - Алгинкин



На картоне 370 x 460 // фото 280 x 380

**331 РАБОТНИКИ ВНОВЬ ОРГАНИЗОВАННОГО
СВАРОЧНОГО ЦЕХА (1934 г)**

На обороте: 1-й слева (лежит) - Смирнов Федор - раб. в инструментальн. Стоит 3-й справа - НН Богдарин, рядом - мастер Глухов ИФ, рядом Белов ИИ - слесарь, Мочалов МЕ - слесарь. Женщина - сварщица.



Паспарту 410 x 535 // фото 260 x 375

332

ГРУППА РАБОЧИХ И СЛУЖАЩИХ

На обороте: 2 ряд 2-й слева (сидит) Вандышев, 5-й - Ануфриев, за ним - Петров Вл.



На паспарту 360 x 430 // 285 x 385

333

ГРУППА РАБОЧИХ И СЛУЖАЩИХ

(Без указания фамилий.)



На паспорту 325 x 395 // фото 220 x 280

334

ГРУППА РУКОВОДИТЕЛЕЙ ЗАВОДА И РАЙОНА

Фотография сделана по случаю отъезда В.И. Курицына в связи с назначением его председателем правления ГОМЭы. 26 февраля 1927 г.

- Сидят:** Зам. директора завода Михаил Иванович Ершов,
орг. секретарь завкома Иван Васильевич Мартынов,
директор завода Василий Иванович Курицын,
предзавкома Иван Федорович Ефимов,
отв. секретарь Сорм РК ВКПб т. Семенов,
зав. женотделом Сормовского РК ВКПб Воробьева,
пред. Сорм ЦРК Петр Герасимович Сажин,
- Стоят:** пред. комиссии по охр. труда при завкоме Никата Ив. Калачев,
рук. культсектора завкома Андрей Федорович Наугольников,
казначей завкома Сергей Михайлович Данилов,
тарифный секретарь завкома Иван Иванович Сизов,
инспектор орготдела завкома и.о. Василий Кулейкин
Слепнева

«КРАСНОЕ СОРМОВО»

ЗДАНИЯ И ТЕРРИТОРИИ

(Стр. 162 - 165)



Фото на картоне 400 x 585 // фото 300 x 385

335

ГЛАВНЫЙ ПРОСПЕКТ ЗАВОДА



Фото на картоне 400 x 575 // фото 300 x 385

336

В ИНСТРУМЕНТАЛЬНОМ ЦЕХЕ. 1950-е годы



Фото на картоне 350 x 600 // фото - то же

337 БЛАГОУСТРОЕННАЯ ТЕРРИТОРИЯ ВОЗЛЕ
ТРУБОПРОВОДНОГО ЦЕХА к 100-летию завода. 1949 г



Фото без подложки 300 x 385

338 ЗДАНИЕ КОНСТРУКТОРСКОГО БЮРО. 1930-е годы



Фото на картоне 400 x 535 // фото 300 x 385

339 ЖИЛОЙ 108-квартирный ДОМ ДЛЯ РАБОЧИХ И СЛУЖАЩИХ,
ДВА ИНТЕРНАТА (молодежные общежития). 1950-е годы



Фото в рамке под стеклом 400 x 500

340 ЦЕНТР СОРМОВА (Вид сверху)



Фото на картоне 400 x 535 // фото 300 x 385

341

В СОРМОВСКОМ ПАРКЕ. 1950-е годы



Фото на картоне 400 x 535 // фото 300 x 385

342

ПАНОРАМА НАРОДНОЙ СТРОЙКИ

**ПРОДУКЦИЯ ЗАВОДА
«КРАСНОЕ СОРМОВО»**

(Стр 168 - 175)



Фото на картоне 400 x 540 // фото 290 x 390

343

**ДИЗЕЛЬ-ЭЛЕКТРОХОД «ЛЕНИН» - ФЛАГМАН
ВОЛЖСКОГО ФЛОТА (1958 -1884 гг)**



Фото на картоне 265 x 380

344 СУХОГРУЗНЫЙ ТЕПЛОХОД «ГРИГОРИЙ ПЕТРОВСКИЙ» (пр. 1557)



Фото на ДВП 350 x 780

345 СУХОГРУЗНЫЙ ТЕПЛОХОД «ПРОФЕССОР КЕРИЧЕВ» (пр. 1557)



Фото без подложки 225 x 400

346 В ЗАВОДСКОЙ ГАВАНИ НА ДОСТРОЙКЕ
СУХОГРУЗНЫЙ ТЕПЛОХОД «КАПИТАН ГУСЕВ» (пр 19611)



Фото на картоне 400 x 540 // фото 300 x 390

347 ГРУЗОВОЙ ТЕПЛОХОД ДЛЯ МАЛЫХ РЕК «КОЛХОЗНИЦА
пр 456



Фото на картоне 370 x 460 // фото 265 x 370

348 НЕФТЕПЕРЕКАЧИВАЮЩАЯ СТАНЦИЯ



Ὀῖδὶ ἰὰ ἐὰδδῖῖᾶ 400 ὄ 540 // ὀῖδὶ 290 ὄ 385

349 **ПРОЕКТНЫЙ ЭСКИЗ ТЕПЛОХОДА**
НА ПОДВОДНЫХ КРЫЛЬЯХ(Проект Р.Е. Алексева)



Фото на картоне 400 X 540 // фото 290 x 385

350 **КАТЕР НА ПОДВОДНЫХ КРЫЛЬЯХ**
(Проект Р.Е. Алексева)



Фото на фанере 350 x 555

351 СУДНО НА ВОЗДУШНОЙ ПОДУШКЕ «СОРМОВИЧ»

Разработка КБ завода



Фото на ДВП 300 x 500 // фото 270 x 400

352 СУДНО НА ВОЗДУШНОЙ ПОДУШКЕ «РАДУГА»

По проекту КБ завода



Фото на ДВП 350 x 600

353

НА ГОРЬКОВСКОМ РЕЙДЕ 1960-1970-е годы



Фото на картоне 385 x 500 // фото 280 x 390

354

ЖЕЛЕЗНОДОРОЖНАЯ ЦИСТЕРНА. 1925 г.



Фото на картоне 350 x 610 // фото - то же

355

ПАРОВОЗ С у (Сормовский усиленный)

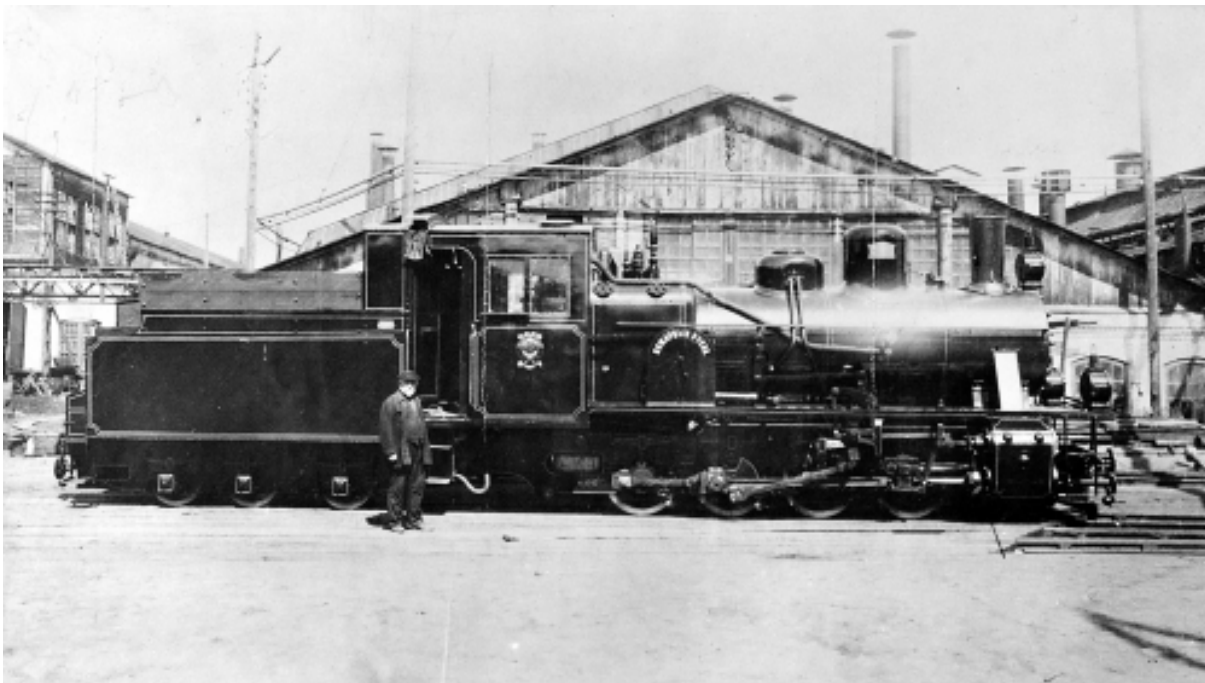

Фото на картоне 350 x 615 // 340 x 600

356

ПЕРВЫЙ ПОСЛЕВОЕННЫЙ ПАССАЖИРСКИЙ ПАРОВОЗ С у

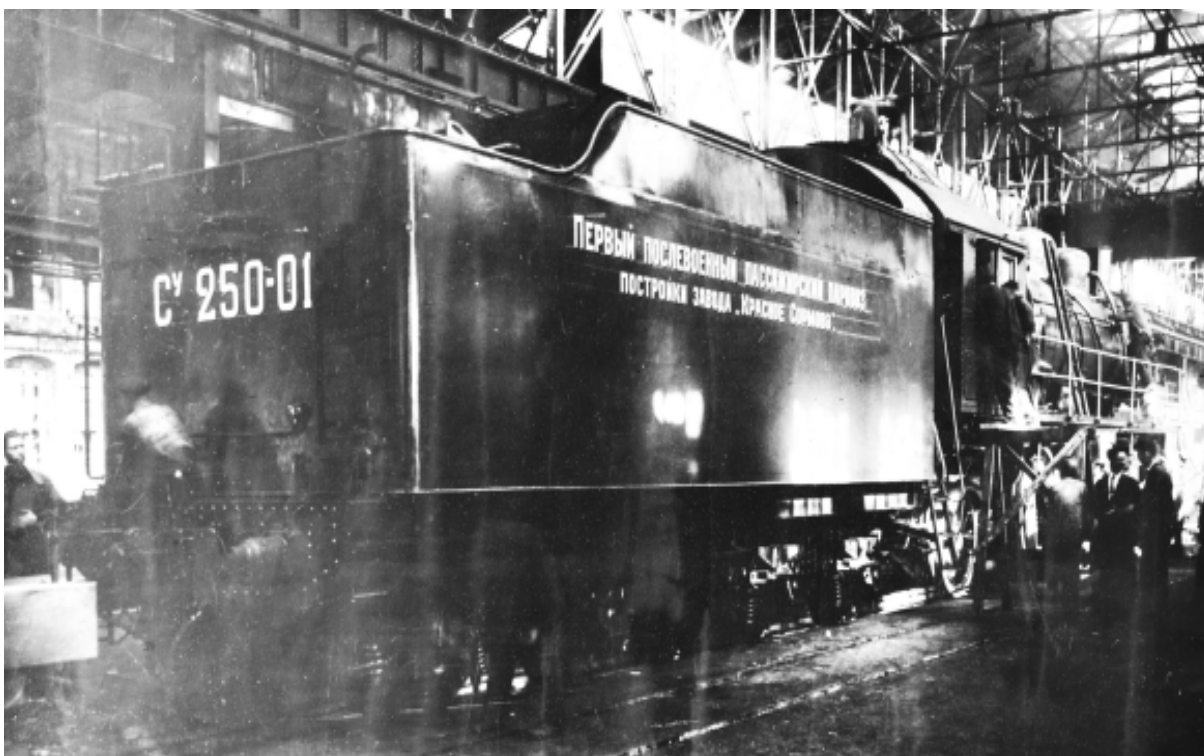

Фото на картоне 385 x 500 // фото 265 x 370

357 ТРАМВАЙ ДЛЯ Н. НОВГОРОДА. 1930-е годы



Фото без подложки 240 x 350

358 СОРМОВИЧИ-ДВАДЦАТИПЯТИТЫСЯЧНИКИ
ПЕРЕД ОТЪЕЗДОМ В ДЕРЕВНИ ИЗУЧАЛИ ТРАКТОР

В Фонде - 2 экз.

**ЗАВОД «КРАСНОЕ СОРМОВО»:
СОБЫТИЯ И ЛЮДИ**

(Стр 178 - 181)



Фото на ДВП 350 x 560

359

ОТКРЫТИЕ КАНАЛА МОСКВА - ВОЛГА

1 МАЯ 1937 года



Фото без подложки 280 x 380

360 **ТОРЖЕСТВЕННЫЙ СПУСК СУХОГРУЗНОГО ТЕПЛОХОДА**
ВЫСТУПАЕТ ДИРЕКТОР ЗАВОДА Н.Н. СМЕЛЯКОВ



Фото без подложки 340 x 500

361

МОСКВА. ДВОРЕЦЪ СЪЕЗДОВ.

ПРЕЗИДИУМ XXVI СЪЕЗДА КПСС. 23. ФЕВЛАЛЯ 1981 г.

Фото делегата съезда от сормовичей.



Фото без подложки 445 x 600

362

XXXII ОТЧЕТНО-ВЫБОРНАЯ ЗАВОДСКАЯ

ПАРТКОНФЕРЕНЦИЯ. 23 02.1985 г.

В большом зале кнотеатра «Сормовский».

На трибуне секретарь парткома завода Евгений Павлович Копейкин



Фото без подложки 385 x 445

363 МИНИСТР СУДПРОМА И.С. БЕЛОУСОВ ВРУЧАЕТ ЗАВОДУ КРАСНОЕ ЗНАМЯ ЦК КПСС и СМ СССР ЗА ПОБЕДУ В СОЦИАЛИСТИЧЕСКОМ СОРЕВНОВАНИИ Март 1987 г.



Фото без подложки 350 X 445

364 ПЕРВЫЙ СЕКРЕТАРЬ ГОРЬКОВСКОГО ОБКОМА КПСС Г.М. ХОДЫРЕВ ВРУЧАЕТ ЗАВОДУ КРАСНОЕ ЗНАМЯ ЗА ВЫСОКИЕ ПОКАЗАТЕЛИ В ТРУДЕ



Фото на картоне 300 X 400

365

ПОСЛЕ РАБОЧЕЙ СМЕНЫ



Фото на ДВП 390 x 465

366 ХОР ЗАВОДСКОГО ДВОРЦА КУЛЬТУРЫ И ЕГО СОЛИСТЫ

**ТЕПЛОХОД «ЦАРЬГРАДЪ»
ПОДБОРКА ФОТОГРАФИЙ
(1912 г)**

Двухпалубное, двухвинтовое судно «ЦАРЬГРАДЪ» (позднее «Урицкий») типа «Бородино» - один из первых отечественных пассажирских теплоходов.

Построено в 1912 году. Место постройки - Механический и литейный завод инженеров братьев Струве (г. Коломна).

В Фонде Музея хранятся 23 фотографии этой серии (Альбом -? Тематическая подборка- ?). 20 фотографий на обороте пронумерованы цветным синим карандашом, начиная с №8 по №27. 3 снимка без каких-либо помет.

Фотографии наклеены на паспарту из тонкого, но твердого картона, который от времени стал рыхлым и ломким.

На лицевой стороне фотографии имеются наклеенные подписи по правилам дореволюционной орфографии.

Размер паспарту 350 x 500

Размеры фото 280 x 350 и 170 x 250

О поступлении фотографий в музей сведений нет.

ТЕПЛОХОД «ЦАРЬГРАДЪ» (1912 г)



Общій видъ.

Общій видъ.

367

Паспорту 350 x 500 // Фото 270 x 380



мостикъ и верхній променады

368

Паспорту 350 x 500 // ФОТО 275 x 375

ТЕПЛОХОД «ЦАРЬГРАДЪ» (1912 г)



Корма со шпилемъ. (Променадь пассажировъ IV класса)



Общій видъ, снятый у Моховыхъ горъ подъ Н.-Новгородомъ 15 августа 1913 г.

369 - 370

Паспорту 350 x 500 // Фото 160 x 225

ТЕПЛОХОД «ЦАРЬГРАДЪ» (1912 г)



371

Паспорту 350 x 500 // Фото 280 x 370

ТЕПЛОХОД «ЦАРЬГРАДЪ» (1912 г)



Паспорту 350 x 500 // Фото 280 x 375

372

Салонъ I-го класса (правый бортъ)



Паспорту 350 x 500 // Фото 280 x 385

373

Салонъ I-го класса (лѣвый бортъ)

ТЕПЛОХОД «ЦАРЬГРАДЪ» (1912 г)



Столовая I-го класса (правый борт)

374

Паспорту 350 x 500 // Фото 280 x 382



Столовая I-го класса

375

Паспорту 350 x 500 /// Фото 280 x 380

ТЕПЛОХОД «ЦАРЬГРАДЪ» (1912 г)



376

Паспорту 350 x 500 // Фото 270 x 370



377

Паспорту 350 x 500 // Фото 280 x 375

ТЕПЛОХОД «ЦАРЬГРАДЪ» (1912 г)



Салонъ I-го класса

378

Паспорту 350 x 500 /// Фото 280 x 380



Верхняя палуба для пассажировъ I-го и II-го классовъ

379

Паспорту 350 x 500 /// Фото 275 x 380

ТЕПЛОХОД «ЦАРЬГРАДЪ» (1912 г)



Паспорту 350 x 500 /// Фото 175 x 220

Фото 175 x 225

380 - 381

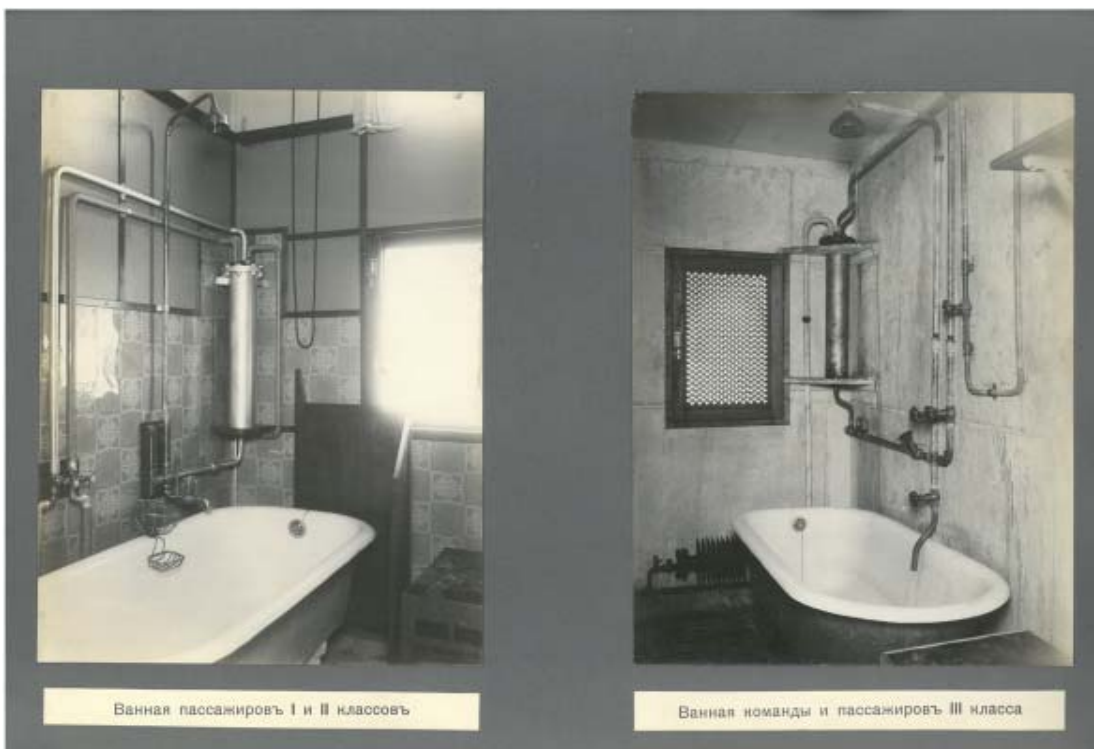

Паспорту 350 x 500 /// Фото 165 x 225

Фото 165 x 225

382 - 383

ТЕПЛОХОД «ЦАРЬГРАДЪ» (1912 г)



384

Паспорту 350 x 500 // Фото 280 x 380



385

Паспорту 350 x 500 // Фото 280 x 380

ТЕПЛОХОД «ЦАРЬГРАДЪ» (1912 г)



386 - 387 Паспорту 350 x 500 /// Фото 170 x 220

Фото 170 x



388 - 389

Паспорту 350 x 500 /// Фото 170 x 220

Фото 160 x 220

ТЕПЛОХОД «ЦАРЬГРАДЪ» (1912 г)



Столовая III-go класса (на нижней палубе)

390

Паспорту 350 x 500 // Фото 280 x 370

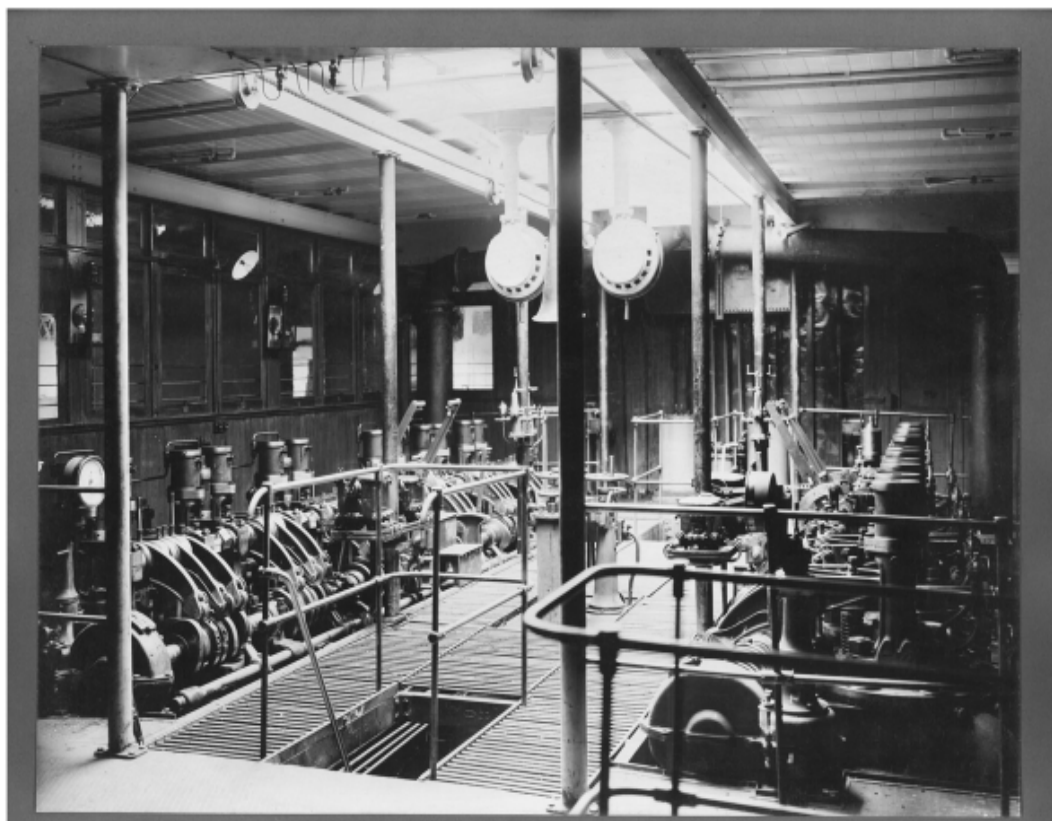

391

Паспорту 350 x 500 // Фото 275 x 385

ТЕПЛОХОД «ЦАРЬГРАДЪ» (1912 г)



392

Паспорту 350 x 500 // Фото 280 x 375

ТЕПЛОХОД «ЦАРЬГРАДЪ» (1912 г)



Кубы для кипяту



Намбузъ для команды

393 - 394 Паспорту 350 x 500 /// Фото 170 x 225

Фото 170 x 225



Нойки IV класса



Санитарная каюта

395 - 396 Паспорту 350 x 500 // Фото 165 x 220

Фото 162 x 222

Приложение 2

**ГОСУДАРСТВЕННЫЙ АРХИВ
АУДИВИЗУАЛЬНОЙ ДОКУМЕНТАЦИИ
НИЖЕГОРОДСКОЙ ОБЛАСТИ**

**ФОНД
Акционерного общества
«СОРМОВО»**

**СОРМОВСКИЙ ЗАВОД
НА ФОТОГРАФИЯХ М. П.
ДМИТРИЕВА
(Конец XIX - начало XX вв.)**

Государственное казенное учреждение
Государственный архив аудиовизуальной документации Нижегородской области
(АрхАДНО)

ОПИСЬ № 1.1. / 2
особо ценных черно-белых негативов на стеклянной основе
размером «5» (18 см x 24 см) досоветского периода

В данный раздел описи внесена 501 (пятьсот одна) единица хранения,
с № 1501 по № 2000, в том числе: Акционерного общества «Сормово» - 20 ед.

1. Дата съемок - конец XIX – нач XX века
2. Место съемок – с. Сормово Балахнинского уезда Нижегородской губ.
Акционерное общество «Сормово»
3. Автор негатива - М.П. ДМИТРИЕВ

Номер ед-цы хран.	Название фотоснимка	Прим
1808	Село Сормово Балахнинского уезда Нижегородской губернии. Общий вид территории завода акционерного общества «Сормово»	
1809	Панорамный вид Соборной улицы. В центре - Собор Преображения Господня (Спасо-Преображенский)	
1810	Панорамный вид. На дальнем плане - производственные корпуса завода акционерного общества «Сормово»	
1811	Панорамный вид Александро-Невской улицы. В центре – церковь в честь святого благоверного князя А.Невского. На дальнем плане - производственные корпуса завода акционерного общества «Сормово»	
1812	Общий вид территории завода акционерного общества «Сормово»	
1813	Узко-Заводская улица. Панорамный вид	
1814	Пересечение улиц Шоссейной, Александро-Невской, Ново-Канавинской	
1815	Шоссейная улица. Панорамный вид	
1816	Панорамный вид территории завода акционерного общества «Сормово»	
1817	Деревня Мышьяковка Панорамный вид нефтяного резервуарного парка	
1818	Общий вид улицы	
1819	Пейзаж. На дальнем плане - церковь в честь Троицы Живоначальной (Троицкая) селе Копосове	
1820	Александро-Невская улица. Общий вид церкви в честь Святого благоверного князя А. Невского	
1821	Зимний вид Александро-Невской улицы. Общий вид церкви в честь Святого благоверного князя А. Невского	
1822	Александро-Невская улица. Церковь в честь Святого благоверного князя Александра Невского. Внутренний вид. Иконостас	
1823	Александро-Невская улица. Здание конторы завода акционерного общества «Сормово». Общий вид	
1824	Шоссейная улица. Здание Второго общественного собрания. Общий вид	
1825	Групповой снимок участников собрания завода АО «Сормово»	
1826	Завод акционерного общества «Сормово». Групповой снимок рабочих на фоне здания бюро выдачи заработка	
1909	Общий вид пушки, сконструированной и отлитой токарем механического цеха завода акционерного общества «Сормово» Париковым для вооруженного восстания Сормовского пролетариата 12-14 декабря 1905г. Автор – фото завода . Дата - 1900-е гг. [не ранее 1905 г.]	

**Государственное казенное учреждение
Государственный архив аудиовизуальной документации Нижегородской области**

**Опись № 1.1./2
особо ценных черно-белых негативов на стеклянной основе
размером «5» (18 см х 24 см)
досоветского периода
зарегистрированных с № 2501 по № 2996**

В данный раздел описи внесено 411 (четыреста одиннадцать) ед. хр.,
В том числе: Нефтепромышленное и торговое общество И.Н. Тер-Акопова (с. Варя) - **15 ед.**
Акционерное общество «Сормово (с Сормово) – **2 ед**

- 1 Дата съемок - конец XIX – нач XX века**
- 2 Место съемок – с. Варя Балахнинского уезда Нижегородской губ.
Нефтепромышленное и торговое общество И.Н. Тер – Акопова.**
- 3 Автор негатива - М.П. ДМИТРИЕВ**

№ ед-цы хран.	Название фотоснимка (Репродукции)	Прим
2790	с. Варя. Нефтепромышленное и торговое общество И.Н. Тер – Акопова. Территория завода. Общий вид	1900-е гг.
2791	с. Варя. Нефтепромышленное и торговое общество И.Н. Тер – Акопова. Производственное помещение. Технологический процесс	-*_
2792	с. Варя. Нефтепромышленное и торговое общество И.Н. Тер – Акопова. Территория завода. Изготовление тарных бочек	-*_
2793	с. Варя. Нефтепромышленное и торговое общество И.Н. Тер – Акопова. Территория завода. Общий вид	-*_
2794	с. Варя. Нефтепромышленное и торговое общество И.Н. Тер – Акопова. Территория завода. Резервуары для нефти и нефтепродуктов	1900-е гг.
2795	с. Варя. Нефтепромышленное и торговое общество И.Н. Тер – Акопова. Производственное помещение. Паровая машина	-*_
2796	с. Варя. Нефтепромышленное и торговое общество И.Н. Тер – Акопова. Производственное помещение. Фасовка и упаковка готовой продукции женским персоналом	-*_
2797	с. Варя. Нефтепромышленное и торговое общество И.Н. Тер – Акопова. Производственное помещение. Топки паровых котлов	-*_
2798	с. Варя. Нефтепромышленное и торговое общество И.Н. Тер – Акопова. Производственное помещение. Трубопроводы	1900-е гг.
2799	с. Варя. Нефтепромышленное и торговое общество И.Н. Тер – Акопова. Производственное помещение. Загрузка из трубопровода в тарные бочки готовой продукции – «Русское минеральное масло»	-*_

2800	с. Варя. Нефтепромышленное и торговое общество И.Н. Тер – Аكوпова. Производственное помещение. Трубопроводы	-*-
2801	с. Варя. Нефтепромышленное и торговое общество И.Н. Тер – Аكوпова. Производственное помещение. Загрузка из трубопровода в тарные бочки готовой продукции	-*-
2799	с. Варя. Нефтепромышленное и торговое общество И.Н. Тер – Аكوпова. Производственное помещение. Загрузка из трубопровода в тарные бочки готовой продукции – «Русское минеральное масло»	-*-
2800	с. Варя. Нефтепромышленное и торговое общество И.Н. Тер – Аكوпова. Производственное помещение. Трубопроводы	-*-
2801	с. Варя. Нефтепромышленное и торговое общество И.Н. Тер – Аكوпова. Производственное помещение. Загрузка из трубопровода в тарные бочки готовой продукции	-*-
2802	Сормово. ЗаводАО «Сормово». Столовая	1900-е гг
2803	Сормово. АО «Сормово». Макет паровоза серии ИК. Общий вид	1900-е гг

**Государственное казенное учреждение
Государственный архив аудиовизуальной документации Нижегородской области**

**Опись № 1.1./2
особо ценных черно-белых негативов на стеклянной основе
размером «5» (18 см x 24 см) досоветского периода
зарегистрированных с № 2997 по № 3500**

1. Дата съемок - конец XIX – нач XX века
2. Место съемок – с. Сормово Балахнинского уезда Нижегородской губ.
Акционерное общество «Сормово»
3. Автор негатива - М.П. ДМИТРИЕВ

Номер Ед-ца хран.	Название фотоснимка	Автор съемки	Год съемки
	ПАССАЖИРСКИЕ ПАРОХОДЫ		
3031	Судостроительная верфь. Пассажирский пароход «Императрица». Общий вид	-*-	1899 г.
3032	Судостроительная верфь. Пассажирский пароход «Царица». Общий вид	М.П. Дмитриев	1899 г.
3033	Судостроительная верфь. Пассажирский пароход «Царица». Общий вид. Вариант	-*-	-*-
3034	Пассажирский пароход «Боярышня». Общий вид	-*-	1904 г.
3035	Судостроительная верфь. Пассажирский пароход «Великий князь Александр Михайлович». Общий вид	-*-	1903 г.
3036	Пассажирский пароход «Императрица Мария Федоровна». Общий вид. На дальнем плане – Нижний базар	-*-	1899 г.
3037	Судостроительная верфь. Пассажирский пароход «Михаил». Общий вид	М.П. Дмитриев	1904 г.
3038	Судостроительная верфь. Пассажирский пароход «Великий князь Алексей». Общий вид	-*-	1897 г.
3039	Пассажирский пароход «Коммерсант». Общий вид	-*-	1899 г.
3040	Пассажирский п/х «Николай Приемский». Общий вид	-*-	1896 г.
	ПАРОХОДЫ - БУКСИРЫ		
3041	Судостроительная верфь. Буксирный пароход «Восток».	-*-	1904 г.
3042	Буксирный пароход «Восток». Общий вид	-*-	-*-
3043	Буксирный пароход «Запад». Общий вид	-*-	-*-
3044	Буксирный пароход «Запад». Общий вид	-*-	-*-
3045	Судостроительная верфь. Буксирный пароход «Иловский затон». Общий вид	М.П. Дмитриев	1896 г.
3046	Судостроительная верфь. Буксирный пароход «Соперник». Общий вид	-*-	1902 г.
3047	Судостроительная верфь. Буксирный пароход «Труд». Общий вид	-*-	-*-
3048	Судостроительная верфь. Буксирный пароход «Труд». Общий вид. Вариант.	-*-	-*-
3049	Буксирный пароход «Николай». Общий вид	-*-	1900-е гг.
3050	Буксирный пароход «Черемисин». Общий вид	-*-	1899 г.

3051	Буксирный пароход «Полковник». Общий вид	-*-	-*.
3052	Буксирный пароход «Механик Приемский». Общий вид	Дмитриев	1899 г.
3053	Судостроительная верфь. Буксирный пароход «Судостроитель Некрасов». Общий вид	-*.	-*.
3063	Судостроительная верфь. Буксирно-пассажирский пароход «Лебедь». Общий вид	-*.	-*.
3064	Судостроительная верфь. Паровой баркас «Юг».	-*.	1904 г.
3065	Буксирный пароход «Волна». Общий вид	-*.	1900-е гг.
3066	Пожарно-спасательный пароход «Царев». Общий вид	Дмитриев	1903 г.
3067	Буксирный ледокольный пароход «Бугаз». Общий вид	-*.	1906 г.
3068	Судостроительная верфь. Паровой баркас «Добчинский».	-*.	1907 г.
3069	Буксирный пароход «Веста». Общий вид	-*.	1900-е гг.
3070	Буксирный пароход «Марс». Общий вид	-*.	-*.
3071	Буксирный пароход «Сормово». Общий вид.	-*.	1910-е гг.
3147	Пароход «Инспектор». Общий вид	Дмитриев	1900-е гг.
3477	Судостроительная верфь. Буксирные пароходы «Монгол» и «Говариц». Общий вид	-*.	-*.
3478	Паровой кабестан «Лев». Общий вид	-*.	-*.
3479	Судостроительная верфь. Буксирный пароход «Николай».	-*.	-*.
3480	Судостроительная верфь. Буксирный пароход «Внук».	-*.	-*.
3481	Буксирный пароход «Детгярв». Общий вид	-*.	1911 г.
3482	Буксирный пароход «Дригжабль». Общий вид	-*.	1900-е гг.
3483	Буксирный пароход «Москвич». Общий вид	Дмитриев	1916 г.
	НАЛИВНЫЕ СУДА: Шхуны, Танкеры		
3054	Паровая шхуна «Александра Колесникова». Общий вид	-*.	1904 г.
3055	Паровая шхуна «Америка». Общий вид	-*.	1891 г.
3056	Судостроительная верфь. Паровая шхуна «Норма».	-*.	1898 г.
3057	Судостроительная верфь. Паровая шхуна «Союз».	-*.	-*.
3058	Судостроительная верфь. Паровая шхуна «И. Прокофьев».	-*.	-*.
3059	Паровой наливной морской танкер «Алейдар Усейнов».	Дмитриев	1903 г.
3060	Паровая шхуна – танкер «Гадир Усейнов». Общий вид	-*.	-*.
3061	Паровая шхуна – танкер «Гадир Усейнов». Вариант	-*.	-*.
3062	Паровая шхуна – танкер «Гадир Усейнов». Вариант	-*.	-*.
3093	Наливной дизель-электроход «Вандал». Общий вид	-*.	1903 г.
3498	Танкер и буксирный пароход «Отважный». Общий вид. На дальнем плане – Нижегородская ярмарка	-*.	1900-е гг.
3499	Танкер и буксирный пароход «Отважный». Общий вид	-*.	-*.
3500	Судостроительная верфь. Паровая шхуна «Русь». Общий вид	-*.	1909 г.
	ВОЕННЫЕ КОРАБЛИ. КАНОНЕРСКИЕ ЛОДКИ		
3072	Канонерская лодка «Монгол». Общий вид	-*.	1906 г.
3073	Судостроительная верфь. Канонерская лодка «Монгол».	-*.	1905 г.
3074	Судостроительная верфь. Канонерская лодка «Монгол». Общий вид. Вариант	-*.	-*.
3075	Миноносец «Пылкий». Общий вид	Дмитриев	1900-е гг.
3076	Судостроительная верфь. Канонерская лодка «Монгол». Спуск на воду со стапеля. Общий вид	-*.	1905 г.
3077	Судостроительная верфь. Учебное судно «Великая княгиня Ксения Александровна» с 3-мачтовым парусным снаряжением и паровой машинной. Общий вид	-*.	1904 г.
3078	Судостроительная верфь. Канонерская лодка «Монгол».	-*.	1906 г.

3079	Судостроительная верфь. Канонерская лодка «Астрабад». Общий вид	-*.	1900 г.
3080	Плавучий маяк «Среднежемчужный маяк». Общий вид	-*.	1910-е гг.
3081	Судостроительная верфь. Канонерская лодка «Астрабад».	Дмитриев	1900 г.
	ДНОУГЛУБИТЕЛЬНЫЕ СУДА: Землечерпалки, Земснаряды		
3082	Землечерпалка «Клязьменская». Общий вид	-*.	1909 г.
3083	Землечерпалка «Ладожская». Общий вид	-*.	1910-е гг.
3084	Землечерпалка «Тверская». Общий вид	-*.	-*.
3085	Землечерпалка «Тверская». Общий вид. Вариант	-*.	-*.
3086	Землечерпалка «Тверская». Общий вид. Вариант	-*.	-*.
3087	Землечерпалка «Клязьменская». Общий вид.	-*.	1909 г.
3213	Одночерпаковый дноуглубительный снаряд. Общий вид	-*.	-*.
3214	Одночерпаковый дноуглубительный снаряд. Общий вид	-*.	-*.
3215	Одночерпаковый дноуглубительный снаряд. Извлечение грунта. Общий вид	-*.	-*.
3216	Одночерпаковый дноуглубительный снаряд. Извлечение грунта. Общий вид. Вариант	-*.	-*.
3217	Одночерпаковый дноуглубительный снаряд. Извлечение грунта. Общий вид. Вариант	-*.	-*.
3218	Одночерпаковый дноуглубительный снаряд. Извлечение грунта. Общий вид. Вариант	-*.	-*.
3219	Одночерпаковый дноуглубительный снаряд. Извлечение грунта. Общий вид. Вариант	М.П. Дмитриев	1904 г.
3220	Одночерпаковый дноуглубительный снаряд. Извлечение грунта. Общий вид. Вариант	-*.	-*.
3221	Одночерпаковый дноуглубительный снаряд. Извлечение грунта. Общий вид. Вариант	-*.	-*.
3222	Одночерпаковый дноуглубительный снаряд. Извлечение грунта. Общий вид. Вариант	-*.	-*.
3223	Одночерпаковый дноуглубительный снаряд. Извлечение грунта. Общий вид. Вариант	-*.	-*.
3224	Одночерпаковый дноуглубительный снаряд. Извлечение грунта. Общий вид. Вариант	-*.	-*.
3225	Одночерпаковый дноуглубительный снаряд. Машинное отделение. Общий вид	-*.	-*.
3226	Одночерпаковый дноуглубительный снаряд. Машинное отделение. Общий вид. Вариант	-*.	-*.
3227	Одночерпаковый дноуглубительный снаряд. Машинное отделение. Общий вид. Вариант	М.П. Дмитриев	1904 г.
3228	Одночерпаковый дноуглубительный снаряд. Машинное отделение. Общий вид. Вариант	-*.	-*.
	БАРЖИ		
3090	Баржа на зимней стоянке. Общий вид	-*.	-*.
3091	Баржа «Альфа». Общий вид	-*.	-*.
3092	Баржа. Общий вид	-*.	-*.
3094	Баржа «Дриада». Общий вид	-*.	1900-е гг.
	СУДА НА СТАПЕЛЕ -СТРОИТЕЛЬСТВО		
3089	Судостроительная верфь. Судно на стапеле. Общий вид	Дмитриев	1900-е гг.
3148	Судостроительная верфь. Строительство парохода «Великая княгиня Александра Михайловна» в зимний период. Общий вид	-*.	1903 г.

3149	Судостроительная верфь. Строительство парохода «Великая княгиня Александра Михайловна» в зимний период. Общий вид. Вариант	-*-	-*-
3150	Судостроительная верфь. Строительство парохода «Императрица Мария Федоровна». Общий вид	-*-	1899 г.
3151	Судостроительная верфь. Строительство парохода «Михаил». Общий вид	-*-	1904 г.
3152	Судостроительная верфь. Строительство пароходов «Император Николай II» и «Императрица Александра».	М.П. Дмитриев	1896 г.
3153	Судостроительная верфь. На переднем плане - шлюпка «Марамошка». На дальнем плане – буксирные пароходы	-*-	1900-е гг.
3154	Судостроительная верфь. Строительство буксирного парохода «Пожарный». Общий вид	-*-	1900 г.
3155	Судостроительная верфь. Строительство учебного судна «Великая княгиня Ксения Александровна» с 3- мачтовым парусным снаряжением и паровой машиной. Общий вид	-*-	1904 г.
3156	Судостроительная верфь. Строительство паровой шхуны-танкера «Гадир Усейнов». Общий вид	-*-	1903 г.
3157	Судостроительная верфь. Строительство судов в половодье. Общий вид	-*-	1900-е гг.
3158	Судостроительная верфь. Стоянка судов в половодье.	Дмитриев	1898 г.
3159	Судостроительная верфь. Строительство канонерской лодки «Астрабад» в половодье. Общий вид	-*-	1900-е гг.
3160	Судостроительная верфь. Строительство канонерской лодки «Астрабад». Общий вид	-*-	-*-
3161	Судостроительная верфь. Строительство паровой шхуны – танкера «Гадир Усейнов» в зимний период. Общий вид	-*-	1903 г.
3162	Судостроительная верфь. Строительство учебного судна «Великая княгиня Ксения Александровна» с 3- мачтовым парусным снаряжением и паровой машиной. Общий вид.	-*-	1904 г.
3163	Судостроительная верфь. Строительство судов. Общий вид	М.П. Дмитриев	1901 г.
3164	Судостроительная верфь. Строительство парохода «Великий князь Александр Михайлович» в зимой.	-*-	1903 г.
3165	Судостроительная верфь. Панорамный вид. Строительство буксирных пароходов «Труд» и «Соперник». На дальнем плане – деревня Мышьяковка	-*-	1902 г.
3166	Судостроительная верфь. Строительство пароходов «Боярышня», «Гражданка», «Дворянка», «Михаил» и «Алексей» в зимний период.	-*-	1904г.
3167	Судостроительная верфь. Строительство пароходов «Боярышня», «Гражданка», «Дворянка», «Михаил» и «Алексей» в зимний период. Общий вид. Вариант	-*-	-*-
3168	Судостроительная верфь. Строительство пароходов. Общий вид. На переднем плане – пароход «Великая княгиня Ксения Александровна»	М.П. Дмитриев	1903 г.
3169	Судостроительная верфь. Строительство п/х «Михаил» и «Алексей». Общий вид	-*-	1904 г.
3170	Судостроительная верфь. Стоянка судов в половодье.	-*-	1903 г.
3171	Судостроительная верфь. Строительство пароходов.	-*-	1904 г.
3172	Судостроительная верфь. Строительство пароходов.	-*-	-*-
3173	Судостроительная верфь. Строительство пароходов «Ломоносов» и «Карамзин» в половодье. Общий вид	-*-	1905 г.
3174	Судостроительная верфь. Строительство пароходов «Ломоносов» и «Карамзин» в половодье. Панорамный вид	-*-	-*-

3175	Судостроительная верфь. Строительство пароходов «Ломоносов» и «Карамзин» в зимний период. Общий вид	М.П. Дмитриев	1905 г.
3176	Судостроительная верфь. Строительство пароходов «Ломоносов» и «Карамзин» в зимний период. Вариант	-*-	-*-
3177	Судостроительная верфь. Строительство пароходов «Ломоносов» и «Карамзин». Общий вид	-*-	-*-
3178	Судостроительная верфь. Строительство пассажирского парохода «Михаил», баржи, буксирного парохода «Юг». Общий вид	-*-	1904 г.
3179	Судостроительная верфь. Строительство канонерских лодок для Отдельного отряда судов Сибирской флотилии.	-*-	1905 г.
3180	Судостроительная верфь. Сторожевые катера для Черноморского флота. Общий вид	М.П. Дмитриев	1906 г.
3181	Судостроительная верфь. Строительство судов в зимний период. Общий вид	-*-	1904 г.
3182	Судостроительная верфь. Строительство пароходов «Ломоносов» и «Карамзин». Общий вид	-*-	1905 г.
3183	Судостроительная верфь. Строительство пассажирского парохода «Граф». Установка парового котла. Общий вид	-*-	1904 г.
3186	Судостроительная верфь. Строительство пассажирского парохода «Граф». Установка парового котла. Общий вид. В центре – группа рабочих	-*-	1904 г.
3187	Судостроительная верфь. Строительство пассажирского парохода «Граф». Установка парового котла. Общий вид	-*-	-*-
3194	Пассажирский пароход «Карамзин». Вид на корму	-*-	1905 г.
ПАРОВЫЕ КОТЛЫ, ПАРОВЫЕ МАШИНЫ			
3096	Паровая машина парохода «Государь наследник Михаил Александрович». Общий вид	-*-	1904 г.
3097	Паровая машина парохода «Великий князь Александр Михайлович». Общий вид	М.П. Дмитриев	1903 г.
3099	Паровые машины винтовых баркасов. Общий вид	-*-	1900-е гг.
3100	Паровая машина крейсера «Очаков». Общий вид	-*-	1902 г.
3101	Паровая машина крейсера «Очаков». Вариант	-*-	-*-
3102	Паровые машины шхун «Гадир Усейнов» и «Александра Колесникова». Общий вид	-*-	1903 г.
3103	Паровые машины крейсера «Очаков». Общий вид	-*-	1902 г.
3104	Паровая машина парохода «Великий князь Александр Михайлович». Общий вид	-*-	1903 г.
3105	Паровая машина. Общий вид	Дмитриев	1900-е гг.
3106	Паровая машина. Общий вид	-*-	-*-
3107	Паровая машина. Общий вид	-*-	1906 г.
3108	Паровая машина. Общий вид	-*-	1900-е гг.
3109	с. Сормово. Сормовская водокачка. Паровые машины. Общий вид	-*-	1906 г.
3110	Паровая машина. Общий вид	-*-	-*-
3111	Паровая машина. Общий вид. Вариант	-*-	-*-
3112	Паровая машина. Общий вид	-*-	1900-е гг.
3451	Локомобиль системы компаунд для торфяных разработок с прессом для изготовления торфяных брикетов	М.П. Дмитриев	1900-е гг.
3452	Паровая машина парохода. Общий вид	-*-	1907 г.
3453	Паровая машина парохода. Общий вид	-*-	1900-е гг.
3461	Паровая машина. Общий вид	-*-	1900-е гг.
3462	Паровая машина. Общий вид	-*-	-*-

3463	Паровая машина. Общий вид	-*-	-*-
3456	Американская паровая машина для лесопилки. Общий вид	-*-	-*-
3457	Паровая машина для лесопилки. Общий вид	-*-	-*-
3113	Транспортировка парового котла по территории завода	Дмитриев	1900-е гг.
3114	Паровые водотрубные котлы крейсера «Очаков».	-*-	1902 г.
3115	Паровой котел. Общий вид	-*-	1900-е гг.
3116	Транспортировка парового котла по территории завода	-*-	-*-
3117	Изготовление паровых водотрубных котлов крейсера «Очаков». Общий вид	-*-	1902 г.
3118	Паровой котел. Общий вид	-*-	1900-е гг.
3119	Транспортировка парового котла по территории завода	-*-	-*-
3120	Транспортировка парового котла по территории завода	-*-	-*-
3121	Транспортировка парового котла по территории завода. Вариант	М.П. Дмитриев	1900-е гг.
3184	Судостроительная верфь. Транспортировка парового котла к шхуне «Слава». Общий вид	-*-	1903 г.
3185	Судостроительная верфь. Транспортировка парового котла к шхуне «Слава».	М.П. Дмитриев	1903 г.
3188	Судостроительная верфь. Погрузка паровых котлов на баржу для отправки	-*-	1906 г.
3189	Судостроительная верфь. Транспортировка парового котла к шхуне «Слава».	-*-	1903 г.
3190	Судостроительная верфь. Транспортировка парового котла к шхуне «Слава». Общий вид. Вариант	М.П. Дмитриев	1903 г.
3191	Судостроительная верфь. Транспортировка парового котла к шхуне «Слава». Общий вид. Вариант	-*-	-*-
3192	Судостроительная верфь. Транспортировка парового котла к шхуне «Слава». Общий вид. Вариант	-*-	-*-
3193	Судостроительная верфь. Транспортировка парового котла к шхуне «Слава». Общий вид. Вариант	-*-	-*-
3195	Брашпиль пассажирского парохода «Карамзин».	-*-	-*-
СУДОВЫЕ СИСТЕМЫ, УЗЛЫ, ДЕТАЛИ			
3122	Механический цех. Топочное отделение. Общий вид	-*-	-*-
3123	Трубопроводы. Общий вид	-*-	-*-
3124	Паровой поршневой насос «Камерон» на буксирном пароходе «Полковник». Общий вид	-*-	-*-
3125	Паровой поршневой насос «Камерон». Общий вид	-*-	-*-
3126	Паровой поршневой насос «Камерон» на шхуне «Союз».	-*-	1898 г.
3127	Электрический брашпиль. Общий вид	-*-	1900-е гг.
3128	Паровой брашпиль. Общий вид	-*-	-*-
3129	Паровой брашпиль на судне. Общий вид	Дмитриев	1900-е гг.
3130	Паровой брашпиль. Общий вид	-*-	-*-
3131	Паровой брашпиль пассажирского парохода «Великий Князь Александр Михайлович». Общий вид	-*-	1902 г.
3132	Паровой брашпиль. Общий вид	-*-	1900-е гг.
3133	Американская паровая лебедка. Общий вид	-*-	-*-
3134	Паровая лебедка. Общий вид	-*-	-*-
3135	Ручная лебедка. Общий вид	-*-	-*-
3136	Производственное помещение. Общий вид. На переднем плане - лебедки для земленасосных установок	-*-	-*-
3137	Лебедки для земленасосных установок.	Дмитриев	1900-е гг.

3138	Паровой брашпиль на судне. Общий вид	-*-	-*-
3139	Лебедка для земленасосной установки. Общий вид	-*-	-*-
3140	Земленасосная установка. Лебедки на палубе. Общий вид	-*-	-*-
3141	Судовой штурвал. Общий вид	-*-	-*-
3142	Спаренный судовой штурвал. Общий вид	-*-	-*-
3143	Судовой штурвал. Общий вид	-*-	1909 г.
3144	Судовой штурвал. Общий вид. Вариант	-*-	-*-
3145	Судовой штурвал. Общий вид	-*-	1900-е гг.
3146	Судовой штурвал. Общий вид	-*-	-*-
	ВНУТРЕННИЙ ВИД, ИНТЕРЬЕРЫ ПАРОХОДОВ		
3203	Пассажирский пароход. Интерьер столовой I класса.	-*-	1904 г.
3204	Пассажирский пароход. Интерьер салона	Дмитриев	1904 г.
3205	Пассажирский пароход. Интерьер салона	-*-	-*-
3206	Пассажирский пароход. Интерьер столовой I класса.	-*-	-*-
3207	Пассажирский пароход. Интерьер столовой I класса.	-*-	-*-
3208	Пассажирский пароход. Интерьер столовой I класса.	-*-	-*-
3209	Пассажирский пароход. Интерьер столовой I класса. Вариант	-*-	-*-
3210	Пассажирский пароход. Интерьер салона	-*-	-*-
3211	Пассажирский пароход. Интерьер салона. Вариант	-*-	-*-
3212	Пассажирский пароход. Интерьер салона. Вариант	М.П. Дмитриев	1904 г.
	ПАРОВОЗЫ		
3265	Пассажирский паровоз ОР.Т. С 76. Общий вид	-*-	1904 г.
3266	Пассажирский паровоз А.с. 232. Общий вид	-*-	1902 г.
3267	Пассажирский паровоз П. 99. Общий вид	-*-	1900 г.
3268	Грузовой паровоз системы компаунд. Общий вид	-*-	1903 г.
3268 а	Грузовой паровоз системы компаунд Ю 6001. Общий вид	-*-	1914 г.
3268 б	Грузовой паровоз системы компаунд Т. 1072. Общий вид	-*-	1903 г.
3269	Грузовой паровоз на нефтяном отоплении с круглой цистерной ОР. Т 240. Общий вид	-*-	-*-
3270	Грузовой паровоз на нефтяном отоплении с арямугольной цистерной Т 855. Общий вид	М.П. Дмитриев	1903 г.
3271	Маневровый танк – паровоз. Общий вид	-*-	1908 г.
3272	Маневровый танк – паровоз для узкоколейной железной дороги. Общий вид	-*-	1905 г.
3273	Грузовой паровоз на угольном отоплении Об. 456. Общий вид	-*-	1903 г.
3274	100-й паровоз, названный в честь директора-распорядителя завода Николая Богданова. Общий вид	-*-	1899 г.
3275	1000-й паровоз Н. 876. Вид сбоку	-*-	1905 г.
3276	1000-й паровоз Н. 876. Общий вид	-*-	-*-
3277	Чл. паровозной бригады на фоне 1000-го паровоза Н. 876	-*-	-*-
3278	Групповой снимок служащих и членов паровозной бригады на фоне паровоза Ас. 60	М.П. Дмитриев	1900 г.
3279	Завод акционерного общества «Сормово». Паровозосборочный цех. Паровоз на мостовом кране.	-*-	-*-
3280	Будка паровозной бригады. Общий вид	-*-	1899 г.
3281	с. Сормово. Станция Сормовской железнодорожной ветки. Поезд из маневровых танков – паровозов и грузовых вагонов. Общий вид	-*-	1903 г.
3282	Будка паровозной бригады. Общий вид	-*-	1907 г.

3484	Неисправный паровоз. Общий вид	-*_-	1900-е гг.
3485	Неисправный паровоз. Общий вид. Вариант	-*_-	-*_-
3486	Неисправный паровоз. Общий вид. Вариант	-*_-	-*_-
3487	Грузовой паровоз системы компаунд Ю-6001. Общий вид	-*_-	1908 г.
3488	Будка паровозной бригады. Общий вид	-*_-	1900-е гг.
3489	Пассажирский паровоз. Общий вид	-*_-	1910 г.
3490	Пассажирский паровоз. Общий вид. Вариант	-*_-	-*_-
ВАГОНЫ			
3283	Пассажирские вагоны IV класса на 40 мест. Общий вид	-*_-	1998 г.
3284	Пассажирский вагон III класса на 40 мест. Общий вид	-*_-	1900-е гг.
3285	Пассажирский вагон IV класса на 32 места. Общий вид	Дмитриев	1900-е гг.
3286	Пассажирский вагон III класса на 62 места. Общий вид	-*_-	-*_-
3287	Пассажирский вагон III класса на 54 места. Торцевой вид	-*_-	-*_-
3288	Пассажирский вагон III класса на 54 места. Общий вид	-*_-	-*_-
3289	Пассажирский вагон III класса на 61 место. Общий вид	-*_-	-*_-
3290	Пассажирский вагон. Торцевой вид	-*_-	-*_-
3291	Репродукция позитива. 2-х этажный пассажирский вагон, построенный Русско-Балтийским вагонным заводом.	-*_-	1905 г.
3292	Рама кузова 2-х этажного пассажирского вагона.	Дмитриев	1905 г.
3293	Пассажирский вагон. Торцевой вид	-*_-	1900-е гг.
3294	Пассажирский вагон III класса на 54 места. Общий вид	-*_-	-*_-
3295	Пассажирский вагон III класса на 54 места. Торцевой вид	-*_-	-*_-
3296	Пассажирский вагон II класса на 40 мест. Общий вид	-*_-	1904 г.
3297	Вагон-палатка для проверок мер и весов. Общий вид	-*_-	-*_-
3298	Пассажирский вагон I класса на 40 мест. Торцевой вид	-*_-	-*_-
3299	Пассажирский вагон I класса на 40 мест. Общий вид	-*_-	-*_-
3300	Пассажирский вагон на 16 мест I класса и на 24 места II класса. Общий вид	М.П. Дмитриев	1900-е гг.
3301	Пассажирский вагон на 16 мест I класса и на 24 места II класса. Торцевой вид	-*_-	-*_-
3302	Пассажирский вагон III класса на 48 мест. Общий вид	-*_-	-*_-
3303	Пассажирский вагон III класса на 30 мест с багажным отделением. Общий вид	-*_-	1912 г.
3304	Пассажирский вагон III класса на 30 мест с багажным отделением. На переднем плане – группа служащих	-*_-	-*_-
3305	Пассажирский вагон II класса на 40 мест. Общий вид	-*_-	1904 г.
3306	Вагон-палатка для проверок мер и весов. Общий вид	-*_-	-*_-
3307	Вагон-палатка для проверок мер и весов. Торцевой вид	-*_-	-*_-
3308	Почтовый вагон. Общий вид	Дмитриев	1900-е гг.
3309	Вагон-палатка для проверок мер и весов. Торцевой вид	-*_-	1904 г.
3310	Служебное помещение вагона-палатки для проверок мер и весов	-*_-	-*_-
3311	Служебное помещение вагона-палатки для проверок мер и весов	-*_-	-*_-
3312	Багажный вагон с одной дверью в боковой стене кузова.	-*_-	1900-е гг.
3313	Багажный вагон с двумя дверями в боковой стене кузова.	-*_-	-*_-
3314	Пассажирский вагон I и II класса для узкоколейной железной дороги на вагоне – платформе. Общий вид	-*_-	-*_-
3315	Пассажирский вагон для узкоколейной железной дороги на вагоне – платформе. Общий вид	М.П. Дмитриев	1900-е гг.
3316	Пассажирский вагон для узкоколейной железной дороги. Общий вид	-*_-	-*_-

3317	Пассажирский вагон для узкоколейной железной дороги. Правый торцевой вид	-*	-*
3318	Пассажирский вагон для узкоколейной железной дороги. Левый торцевой вид	-*	-*
3319	Пассажирский вагон для узкоколейной железной дороги. Правый торцевой вид.	-*	-*
3320	Пассажирский вагон для узкоколейной железной дороги. Общий вид	-*	-*
3321	Угнетенный грузовой вагон для перевозки людей и животных. Общий вид	-*	1902 г.
3322	Закрытый грузовой вагон с загрузочными люками в крыше и с разгрузочными люками в боковой стене кузова	М.П. Дмитриев	1900-е гг.
3323	Закрытый грузовой вагон с дверями в боковой стене кузова. Общий вид	-*	-*
3324	Грузовой вагон – платформа с тормозной кабиной.	-*	-*
3325	Грузовой вагон – платформа. Общий вид	-*	-*
3326	Грузовой вагон – платформа с тормозной кабиной. Общий вид	-*	-*
3327	Вагоны – цистерны для перевозки нефтепродуктов.	-*	-*
3328	Вагон – цистерна четырехосный для перевозки нефтепродуктов. Общий вид	-*	-*
3329	Вагон – цистерна с тормозной площадкой для перевозки нефтепродуктов. Общий вид	-*	-*
3330	Вагон – цистерна двухосный для перевозки нефтепродуктов. Общий вид	М.П. Дмитриев	1901 г.
3331	Вагон – цистерна с наружной лестницей для перевозки нефтепродуктов. Общий вид	-*	1900-е гг.
3332	Вагон – ледник. Общий вид	-*	-*
3333	Вагон – ледник. Общий вид. Вариант	-*	-*
3334	Вагон – ледник с тормозной площадкой. Общий вид	-*	-*
3335	Грузовой вагон для перевозки пива. Общий вид	-*	1901 г.
3336	Грузовой вагон для перевозки пива. Общий вид. Вариант	-*	1900-е гг.
3337	Пожарный вагон – цистерна. Вид сверху	-*	-*
3338	Пожарный вагон – цистерна. Общий вид	Дмитриев	1900-е гг.
3339	Пожарный вагон – цистерна. Тушение пожара	-*	-*
3340	Пожарный вагон – цистерна со служебным помещением.	-*	-*
МОСТОСТРОЕНИЕ			
3395	Танк – паровоз на мостовом пролете узкоколейной железной дороги. Общий вид Перед пролетом – группа служащих и рабочих завода АО «Сормово»	-*	-*
3396	Мостовой пролет узкоколейной железной дороги	-*	-*
3397	Строительство железнодорожного моста. Статическое испытание двумя паровозами мостовых конструкций. На мостовом пролете перед паровозами – члены приемочной комиссии и рабочие завода АО «Сормово» с директором А.П. Мещерским (6-й справа)	М.П. Дмитриев	1900-е гг.
ПРОИЗВОДСТВО ГИРЬ			
3401	Десятичные чугунные гири. Общий вид	-*	-*
3402	Десятичные чугунные гири. Общий вид. Вариант	-*	-*
3403	Гири. Общий вид	-*	-*

СОРМОВО ПРАВОСЛАВНОЕ: Соборы, Церкви, Крестные ходы			
3235	ул. Александро-Невская. Общий вид в зимний период. В центре – церковь в честь Святого благоверного князя Александра Невского	-*	-*
3363	ул. Соборная. Собор Преображения Господня. Общий вид в зимний период	-*	1905 г.
3364	ул. Александро-Невская. Церковь в честь Святого благоверного князя Александра Невского. Общий вид	-*	1900-е гг.
3370	ул. Соборная. Собор Преображения Господня. Освящение. Общий вид в зимний период	-*	1905 г.
3371	ул. Соборная. Собор Преображения Господня. Иконостас правого предела. Общий вид	М.П. Дмитриев	1905 г.
3372	ул. Соборная. Собор Преображения Господня. Иконостас левого предела. Общий вид	-*	-*
3381	Крестный ход с иконой Божией Матери Владимирской – Оранской по территории завода. Панорамный вид	-*	-*
3382	Балахнинский у. Торфяные разработки. Молебен перед началом работ	-*	-*
3383	Крестный ход с иконой Божией Матери Владимирской – Оранской по территории завода. Панорамный вид	-*	-*
3384	с. Копосово. Молебен при закладке здания пожарного депо обрвольной пожарной дружины Сормовского пожарного общества. Слева – монтаж металлической гиперболоидной пожарной вышки инженера В.Г. Шухова	М.П. Дмитриев	1910 г.
3385	с. Копосово. Молебен при закладке здания пожарного депо добровольной пожарной дружины Сормовского пожарного общества. Слева – монтаж металлической гиперболоидной пожарной вышки инженера В.Г. Шухова.	-*	-*
3386	с. Копосово. Молебен при закладке здания пожарного депо добровольной пожарной дружины Сормовского пожарного общества. Слева – монтаж металлической гиперболоидной пожарной вышки инженера В.Г. Шухова.	-*	-*
СОРМОВО. ВИДЫ СОРМОВА			
3229	с. Сормово. Панорамный вид с южной стороны	-*	1900-е гг.
3230	Завод акционерного общества «Сормово». Панорамный вид с западной стороны	-*	-*
3231	Завод акционерного общества «Сормово». Панорамный вид с восточной стороны	-*	-*
3232	Завод акционерного общества «Сормово». Корпус товарновагонного цеха. Общий вид	-*	1906 г.
3233	Завод акционерного общества «Сормово». Центральный проезд по территории завода. Общий вид	-*	1900-е гг.
3234	Повреждение деревянного ледореза у Сормовской водокачки весенним ледоходом	М.П. Дмитриев	1900-е гг.
3236	Устье реки Левинки. Пейзаж	-*	-*
3237	с. Сормово. Панорамный вид с южной стороны	-*	-*
3238	Станция Сормовской железнодорожной ветки. Общий вид	-*	-*
3373	ул. Шоссейная. Здание «Мужской школы императора Александра III при церковно-приходском попечительстве Сормовской церкви». Общий вид в зимний период	-*	1904 г.

3374	ул. Шоссейная. Здание «Мужской школы императора Александра III при церковно-приходском попечительстве Сормовской церкви». Общий вид в зимний период. Вариант	-*-	-*-
3375	ул. Шоссейная. Здание «Мужской школы императора Александра III при церковно-приходском попечительстве Сормовской церкви». Интерьер коридора 2-го этажа	М.П. Дмитриев	1904 г.
3376	ул. Шоссейная. Здание «Мужской школы императора Александра III при церковно-приходском попечительстве Сормовской церкви». Домовая церковь в честь преподобного Сергия Радонежского на 3-м этаже	-*-	-*-
3377	ул. Шоссейная. Здание «Мужской школы императора Александра III при церковно-приходском попечительстве Сормовской церкви». Интерьер коридора 2-го этажа	-*-	-*-
3378	Репродукция плана расположения здания «Мужской школы императора Александра III при церковно-приходском попечительстве Сормовской церкви»	-*-	1900-е гг.
3379	Репродукция плана подвального этажа здания «Мужской школы императора Александра III при церковно-приходском попечительстве Сормовской церкви»	М.П. Дмитриев	1900-е гг.
3380	Репродукция плана кровли здания «Мужской школы императора Александра III при церковно-приходском попечительстве Сормовской церкви»	-*-	-*-
	ЗАВОД: ЗДАНИЯ, ТЕРРИТОРИИ		
3239	Корпус товарновагонного цеха. Боковой фасад	-*-	1906 г.
3240	Корпус бандажнопрокатного цеха. Общий вид	Дмитриев	1906 г.
3241	Корпус товарновагонного цеха. Общий вид	-*-	-*-
3242	Здание Сормовской водокачки. Общий вид	-*-	-*-
3243	Жилой дом для служащих завода акционерного общества «Сормово». Общий вид	-*-	1900-е гг.
3244	Здание конторы по найму рабочих	-*-	1904 г.
3245	Судостроительная верфь в половодье. Общий вид	-*-	1903 г.
3246	Корпус колесного цеха. Общий вид	-*-	1900-е гг.
3247	Корпус паровозосборочного цеха. Общий вид	Дмитриев	1900-е гг.
3248	Корпус товарновагонного цеха. Общий вид	-*-	1906 г.
3255	Паровозокотельный цех. Панорамный вид	Дмитриев	1900-е гг.
3256	Паровозокузнечный цех. Общий вид	-*-	-*-
3257	Колесная кузница. Общий вид	-*-	-*-
3258	Бандажнопрокатный цех. Общий вид	-*-	-*-
3259	Береговая лесопилка. Общий вид	-*-	-*-
3260	Механический цех. Панорамный вид	-*-	-*-
3262	Бандажнопрокатный цех. Общий вид	-*-	-*-
3261	Механический цех. Производственный участок.	-*-	-*-
3263	Механический цех. Производственный участок.	-*-	-*-
3264	Механический цех. Производственный участок. Вариант	Дмитриев	1900-е гг.
3343	Железопрокатный цех. Прокатный стан. Общий вид	-*-	-*-
3349	Железопрокатный цех. Общий вид	-*-	-*-
3464	Корпуса железопередельного цеха. Общий вид	-*-	-*-
3465	Здание модельного склада и центрального магазина.	-*-	-*-
3466	Здание электростанции. Общий вид в зимний период	-*-	1907 г.
3467	Корпус арматурного цеха. Общий вид в зимний период	-*-	-*-

3468	Корпус бандажнопрокатного цеха. Панорамный вид в зимний период	М.П. Дмитриев	1907 г.
3469	Корпуса береговой лесопилки. Общий вид зимой.	-*-	-*-
3470	Здание Сормовской водокачки. Общий вид зимой	-*-	-*-
3471	ул. Шоссейная. Здание Второго общественного собрания. Общий вид в зимний период	-*-	-*-
3472	Жилой дом главного врача больницы завода акционерного общества «Сормово». Общий вид	-*-	-*-
3473	Деревянное одноэтажное здание. Общий вид в зимний период	-*-	-*-
	ЦЕХА:		
	внутренний вид, станки и оборудование, узлы и детали		
3249	Паровозосборочный цех. Токарный участок. Общий вид	-*-	1900-е гг.
3250	Паровозосборочный цех. Токарный участок. Вариант	-*-	-*-
3251	Паровозосборочный цех. Общий вид	-*-	-*-
3252	Паровозосборочный цех. Панорамный вид	-*-	-*-
3253	Паровозосборочный цех. Панорамный вид. Вариант	-*-	-*-
3254	Паровозосборочный цех. Паровоз на мостовом кране.	-*-	-*-
3341	Компрессор. Вид сбоку	-*-	-*-
3342	Компрессор. Общий вид	-*-	-*-
3344	Бандажная мастерская вагонного цеха. Парогидравлический пресс. Общий вид	-*-	1906 г.
3345	Бандажная мастерская вагонного цеха. Печь. Общий вид	-*-	-*-
3346	Железопрокатный цех. Мелкосортный прокатный стан.	Дмитриев	1900-е гг.
3347	Железопрокатный цех. Гильотинные ножницы для резки металла. Общий вид	-*-	-*-
3348	Железопрокатный цех. Мелкосортный прокатный стан.	-*-	-*-
3350	Кузница вагонного цеха. Парогидравлический пресс.	-*-	-*-
3404	Деревянная модель паровой машины крейсера «Очаков».	-*-	1902 г.
3405	Деревянная модель паровой машины крейсера «Очаков». Вид справа	Дмитриев	1902 г.
3406	Деревянная модель паровой машины крейсера «Очаков». Вид сзади	-*-	-*-
3407	Деревянная модель паровой машины крейсера «Очаков». Вид слева	-*-	-*-
3408	Деревянная модель паровой машины шхуны. Общий вид	-*-	-*-
3409	Деревянная модель паровой машины шхуны. Общий вид	-*-	1900-е гг.
3410	Деревянная модель гребного колеса. Вид сбоку	-*-	-*-
3411	Деревянная модель гребного колеса. Общий вид	-*-	-*-
3412	Детали станка. Общий вид	-*-	-*-
3413	Узел станка. Общий вид	Дмитриев	1900-е гг.
3414	Детали станка. Общий вид	-*-	-*-
3415	Детали станка. Общий вид	-*-	-*-
3416	Узел станка. Общий вид	-*-	-*-
3417	Узел станка. Общий вид	-*-	-*-
3418	Узел станка. Общий вид	-*-	-*-
3419	Узел станка. Общий вид	-*-	-*-
3420	Узел станка. Общий вид	-*-	-*-
3421	Детали станка. Общий вид	-*-	-*-
3422	Узел станка немецкой компании «С.Г. Мартин и К».	-*-	1920-е гг.
3423	Узел станка. Общий вид	Дмитриев	1900-е гг.
3424	Детали станка. Общий вид	-*-	-*-
3425	Узел станка. Общий вид	-*-	-*-
3426	Узел станка. Общий вид	-*-	-*-
3427	Узел станка. Общий вид	-*-	-*-

3428	Узел станка. Общий вид	-*_-	-*_-
3429	Узел станка. Общий вид	-*_-	-*_-
3430	Колесная мастерская вагонного цеха. Насадка кривошипа на паровозную колесную пару	-*_-	-*_-
3431	Механический цех. Производственный участок. В центре - коленчатый вал паровой машины парохода	-*_-	
3432	Машинный телеграф парохода. Общий вид	Дмитриев	
3433	Механический цех. Производственный участок. Сборка гребных колес парохода	-*_-	
3434	Мазутораздаточные баки для паровозов. Общий вид. На переднем плане – служащие завода акционерного о-ва «Сормово» с директором А.П. Мещерским (в центре)	-*_-	
3435	Транспортировка детали по территории завода	-*_-	
3436	Производственное помещение. Деталь на стреловом кране	-*_-	-*_-
3438	Бурильный станок. Общий вид	-*_-	1906 г.
3439	Стреловой кран для якоря Холла. Общий вид	Дмитриев	05 01.1907
3440	Пожарное оборудование. Тележка для перевозки пожарного рукава и противопожарного инвентаря. Справа – член пожарной команды завода АО «Сормово»	-*_-	1907 г.
3441	Производственные корпуса. Панорамный вид. В центре - мостовой кран	-*_-	-*_-
3442	Производственное помещение. Сборка узла	-*_-	1900-е гг.
3443	Балахнинский у. Торфяные разработки. Локомобиль системы компаунд с транспортером и прессом для изготовления торфяных брикетов	-*_-	-*_-
3444	Узел с резьбой. Общий вид	Дмитриев	1907 г.
3445	Узел с резьбой. Общий вид. Вариант	-*_-	-*_-
3446	Узел с пружиной. Общий вид	-*_-	-*_-
3447	Узлы с резьбой. Общий вид	-*_-	-*_-
3448	Узел со станиной. Общий вид	-*_-	-*_-
3450	Техническое устройство с зубчатой передачей.	Дмитриев	-*_-
3454	Узел. Общий вид	-*_-	-*_-
3455	Узел. Общий вид	-*_-	-*_-
3458	Соединение бензинового двигателя и гребного винта.	-*_-	-*_-
3459	Соединение бензинового двигателя и гребного винта. Общий вид. Вариант	-*_-	-*_-
3474	Паровой шпиль. Общий вид		1900-е гг.
3475	Ручной шпиль. Общий вид	Дмитриев	1900-е гг.
3476	Электрический шпиль. Общий вид	-*_-	-*_-
	ЗДАНИЯ ПОСЛЕ ПОЖАРА		
3351	Паровозомалярный цех. Вид после пожара	-*_-	-*_-
3352	Колесная мастерская вагонного цеха. Вид после пожара	-*_-	-*_-
3353	Колесная мастерская вагонного цеха. Вид после пожара. Вариант	М.П. Дмитриев	1900-е гг.
3354	Колесная мастерская вагонного цеха. Вид после пожара. Вариант	-*_-	-*_-
3355	Колесная мастерская вагонного цеха. Вид после пожара. Вариант	-*_-	-*_-
3356	Колесная мастерская вагонного цеха. Вид после пожара. Вариант	-*_-	-*_-
3357	Лесопильный цех. Вид после пожара	-*_-	1905 г.
3358	Лесопильный цех. Вид после пожара. Вариант	-*_-	-*_-
3359	Модельный склад. Вид после пожара	-*_-	-*_-
3360	Модельный склад. Панорамный вид после пожара	-*_-	-*_-

3361	Модельный склад. Вид после пожара	Дмитриев	1905 г.
3362	Репродукция позитива.Пожар на шхуне «Усейн Усейнов». Автор съемки – К. Гейблих	Автор - К. Гейблих	1900-е гг.
3398	Пожарное оборудование.Рукавная катушка. Общий вид	-*-	-*-
3399	Пожарное оборудование.Пожарный рукав в катушке.	-*-	-*-
3400	Пожарное оборудование.Пожарный рукав в катушке. Общий вид. Вариант	-*-	-*-
3491	Пожар на нефтекачке А.Ш. Асадуллаева в половодье. Тушение пожарными буксирами горящих нефтепродуктов на поверхности реки Волги	-*-	17 мая 1908 г.
3492	Пожар на нефтекачке А.Ш. Асадуллаева в половодье. Панорамный вид.В центре – резервуары нефтепродуктов завода акционерного общества «Сормово».На переднем плане – деревня Мышьяковка	М.П. Дмитриев	17 мая 1908 г.
3493	Пожар на нефтекачке А.Ш. Асадуллаева в половодье. Тушение пожарными буксирами горящих нефтепродуктов на поверхности реки Волги	-*-	-*-
3494	Здание Сормовской водокачки. Общий вид после пожара в половодье	-*-	-*-
3495	Здание Сормовской водокачки. Службное помещение после пожара.	-*-	-*-
3496	Здание Сормовской водокачки. Службное помещение после пожара. Вариант	-*-	-*-
3497	Здание Сормовской водокачки. Службное помещение после пожара. Вариант	-*-	-*-
	ЛЮДИ, ГРУППОВЫЕ СНИМКИ		
3387	Групповой снимок инженеров завода акционерного общества «Сормово» с директором А.П. Мещерским (2-й ряд снизу 8-й слева)	М.П. Дмитриев	1905 г.
3388	Групповой снимок инженеров завода акционерного общества «Сормово» с директором А.П. Мещерским (1-й ряд снизу 6-й слева) на фоне паровых машин крейсера «Очаков»	-*-	1901-1902 гг.
3389	Групповой снимок личного состава пожарной команды завода акционерного общества «Сормово» с директором А.П. Мещерским (сидит в центре)	-*-	1905 г.
3390	Групповой снимок личного состава пожарной команды завода акционерного общества «Сормово» с директором А.П. Мещерским (сидит в центре). Вариант	-*-	-*-
3391	Групповой снимок членов Сормовского общества хоругвеносцев с директором заводов АО «Сормово» Н.Н. Приемским и архиепископом Нижегородским и Арзамасским Назарием на фоне собора Преображения Господня	-*-	1905-1907 гг.
3392	Групповой снимок инженеров завода акционерного общества «Сормово» на фоне стрелового крана для якоря Холла	М.П. Дмитриев	5 января 1907 г.
3393	Групповой снимок служащих завода акционерного общества «Сормово» на фоне паровоза	-*-	1907 г.

**Государственное казенное учреждение
Государственный архив аудиовизуальной документации Нижегородской области**

**Опись № 1.1./2
особо ценных черно-белых негативов на стеклянной основе
размером «5» (18 см х 24 см) досоветского периода
зарегистрированных с № 3501 по № 4709**

В данный раздел описи внесено 816 (восемьсот шестнадцать) ед. хр., с № 3501 по № 4709,
в том числе: АО «СОРМОВО» _____ ед.

1. Дата съемок - конец XIX – нач XX века
2. Место съемок – с. Сормово Балахнинского уезда Нижегородской губ.
Акционерное общество «Сормово»
3. Автор негатива - М.П. ДМИТРИЕВ

Номер Ед-цы хран.	Название фотоснимка		Прим
	ПАРОХОДЫ ПАССАЖИРСКИЕ		
3501	Судостроительная верфь. Моторная шхуна «Русь».	Дмитриев	1909 г.
3949	Судостроительная верфь. Пассажи́рский пароход «Баян». Общий вид	-*.	-*.
3667	Пассажи́рский пароход «Клеопатра». Общий вид	-*.	1909 г.
3668	Служебный пароход «Таяя». Общий вид	-*.	1904 г.
3669	Служебный пароход «Таяя». Общий вид. Вариант	-*.	-*.
3960	Пассажи́рский пароход для Восточного общества.	-*.	1910-е гг.
3962	Пассажи́рский пароход «Генерал Скобелев». Общий вид	-*.	1913 г.
3963	Пассажи́рский пароход «А.П. Мещерский». Общий вид	-*.	-*.
3964	Пассажи́рский пароход «А.П. Мещерский». Вариант	-*.	-*.
3965	Пассажи́рский пароход «А.П. Мещерский». Общий вид	Дмитриев	1913 г.
3966	Пассажи́рский пароход «Великая княжна Ольга Николаевна». Общий вид	-*.	1914 г.
4213	Судостроительная верфь. Пассажи́рский пароход «Михаил Криличевский» для Северо-Двинского пароходного общества. Общий вид	М.П. Дмитриев	1909 г.
4214	Пассажи́рский пароход «Григорий» для товарищества пароходства и транспортировки грузов «Братья Ф. и Г. Каменские». Общий вид	-*.	-*.
4215	Пассажи́рский пароход «Александр» для товарищества пароходства и транспортировки грузов «Братья Ф. и Г. Каменские». Общий вид	-*.	-*.
4216	Судостроительная верфь. Пассажи́рский пароход «Графиня» для пароходного общества «По Волге». Общий вид	-*.	-*.
4217	Пассажи́рский пароход «Генерал Кондратенко» для Северного пароходного общества. Общий вид	-*.	1911 г.
4218	Пассажи́рский пароход «Н.В. Гоголь» для Северного пароходного общества. Общий вид	М.П. Дмитриев	1911 г.
4620	Завод акционерного общества «Сормово». Репродукция рисунка. Пароход – кабестан «Астрахань». Дата постройки – 1850 г.	Неизвестен	1900-е гг.
4615	Завод акционерного общества «Сормово». Пассажи́рский пароход «Императрица Мария Федоровна». Общий вид	-*.	1899 г.

	Пароход «БЛАГОВЕЩИНСК»		
4236	Пассажирский пароход «Благовещенск». Общий вид	-*-	1912 г.
4237	Пассажирский пароход «Благовещенск».Коридор	-*-	-*-
4238	Пассажирский пароход «Благовещенск».Коридор. Вар-нт	-*-	-*-
	ВНУТРЕННИЙ ВИД, ИНТЕРЬЕРЫ СУДОВ		
3649	Пассажирский пароход «Василий Лапшин». Интерьер салона	-*-	1910 г.
3650	Пассажирский пароход «Василий Лапшин». Интерьер столовой I класса	М.П. Дмитриев	1910 г.
3651	Пассажирский пароход «Василий Лапшин». Интерьер столовой I класса. Вариант	-*-	-*-
3652	Пассажирский пароход «Василий Лапшин». Коридор	-*-	-*-
3653	Пассажирский пароход «Василий Лапшин». Интерьер столовой II класса	-*-	-*-
3654	Пассажирский пароход «Графиня». Интерьер салона	-*-	-*-
3655	Пассажирский п/х «Графиня». Интерьер столовой I кл	-*-	-*-
3656	Пассажирский пароход «Графиня». Интерьер столовой I класса. Вариант	-*-	-*-
3657	Пассажирский пароход. Интерьер столовой I класса	Дмитриев	1910 г.
3685	Пассажирский пароход.Интерьер столовой I класса	-*-	1905 г.
3686	Пассажирский пароход «Генерал Кондратенко». Интерьер салона	-*-	1911 г.
3687	Пассажирский пароход «Генерал Кондратенко». Интерьер салона. Вариант	-*-	-*-
3688	Пассажирский пароход «Генерал Кондратенко». Интерьер салона. Вариант	-*-	-*-
3689	Пассажирский пароход «Генерал Кондратенко». Интерьер салона. Вариант	-*-	-*-
3690	Пассажирский пароход «Генерал Кондратенко». Интерьер салона. Вариант	-*-	-*-
3828	Пассажирский пароход «Генерал Кондратенко». Коридор	-*-	-*-
3829	Пассажирский пароход «Генерал Кондратенко». Коридор	-*-	-*-
3830	Пассажирский пароход «Генерал Кондратенко». Интерьер салона	-*-	-*-
3831	Пассажирский пароход «Генерал Кондратенко». Интерьер салона. Вариант	-*-	-*-
3832	Пассажирский пароход «Гражданин». Интерьер салона	-*-	1910 г.
3833	Пассажирский пароход «Гражданин». Интерьер столовой I класса	-*-	-*-
3834	Пассажирский пароход «Гражданин». Интерьер столовой I класса. Вариант	М.П. Дмитриев	1910 г.
3901	Пассажирский пароход «Благовещенск». Коридор I класса	Дмитриев	1912 г.
3902	Пассажирский пароход «Шеговары». Коридор II класса	-*-	-*-
3903	Пассажирский пароход «Благовещенск». Коридор I класса	-*-	-*-
3904	Пассажирский пароход «Шеговары». Коридор II класса	-*-	-*-
3905	Пассажирский пароход «Баян».Интерьер салона I класса	-*-	-*-
3906	Пассажирский пароход «Баян». Коридор II класса	-*-	-*-
3907	Пассажирский пароход «Баян». Коридор I класса	-*-	-*-
3950	Пассажирский пароход «Баян». Интерьер салона I класса	-*-	-*-
3951	Пассажирский пароход «Баян». Интерьер салона II класса	-*-	-*-
3953	Пассажирский пароход «Баян». Интерьер салона III класса	Дмитриев	1912 г.
3954	Пассажирский пароход «Баян». Интерьер салона I класса	-*-	-*-
3956	Пассажирский п/х «Баян». Интерьер салона I кл. Вариант	-*-	-*-

3972	Пассажирский пароход «Баян». Интерьер салона I класса	-*-	1912 г.
3975	Пассажирский пароход «Баян». Интерьер салона I класса	Дмитриев	1912 г.
3974	Судостроительная верфь. Стапельные площадки строительного дока. Строительство п/х для Акционерного пароходного общества «Русь» в зимний период	-*-	-*-
3976	Судостроительная верфь. Стапельные площадки строительного дока. Строительство пароходов для Северного речного пароходства в зимний период	-*-	-*-
3978	Судостроительная верфь. Строительство кабельных пароходов «Бойкий», «Смелый» и «Молодец» в зимний период	-*-	1916 г.
3979	Судостроительная верфь. Строительство кабельных пароходов «Бойкий», «Смелый» и «Молодец» в зимний период. Вариант	-*-	-*-
3981	Судостроительная верфь. Строительство кабельных пароходов «Бойкий», «Смелый» и «Молодец»	-*-	-*-
4004	Пассажирский пароход «А.П. Мещерский». Интерьер столовой I класса	М.П. Дмитриев	1913 г.
4006	Пассажирский пароход «А.П. Мещерский». Интерьер столовой и салона I класса	-*-	-*-
4008	Пассажирский пароход «А.П. Мещерский». Интерьер салона I класса	-*-	-*-
4010	Пассажирский пароход «А.П. Мещерский». Интерьер салона I класса	-*-	-*-
4013	Пассажирский пароход «А.П. Мещерский». Коридор I кл	-*-	-*-
4014	Пассажирский пароход «А.П. Мещерский». Коридор II кл	-*-	-*-
4015	Пассажирский пароход «А.П. Мещерский». Интерьер столовой II класса	-*-	-*-
4110	Пассажирский пароход «Великая княжна Ольга Николаевна». Интерьер салона I класса	-*-	1914 г.
4111	Пассажирский пароход «Великая княжна Ольга Николаевна». Интерьер столовой I класса	-*-	-*-
4115	Пассажирский пароход «Великая княжна Ольга Николаевна». Коридор I класса	-*-	-*-
4116	Пассажирский пароход «Великая княжна Ольга Николаевна». Интерьер столовой II класса	-*-	-*-
4117	Пассажирский пароход «Великая княжна Ольга Николаевна». Коридор II класса	М.П. Дмитриев	1914 г.
4219	Пассажирский пароход «Баян» для пароходного общества «По Волге». Интерьер салона	-*-	1912 г.
3947	Пассажирский пароход «Баян». Интерьер салона I класса	-*-	1912 г.
3948	Пассажирский пароход «Баян». Интерьер салона I класса.	-*-	-*-
	ПАРОХОДЫ БУКСИРНЫЕ		
3670	Буксирный пароход «Святогор». Общий вид	-*-	1911 г.
3671	Буксирный пароход «Святогор». Кормовой вид	-*-	-*-
3672	Буксирный пароход «Добрыня». Общий вид	Дмитриев	1911 г.
3673	Буксирный пароход «Микула». Общий вид	-*-	-*-
3674	Буксирный пароход «Алеша Попович». Общий вид	-*-	-*-
3674 а	Буксирный пароход «Алеша Попович». Общий вид	-*-	-*-
3871	Буксирный пароход «Илья Муромец». Общий вид	-*-	1910-е гг.
	НАЛИВНЫЕ СУДА: Шхуны, танкеры,		
4226	Гребные винты на кронштейнах рулевой рамы паровой шхуны – танкера «Алейдар Усейнов»	-*-	1905 г.

4228	Кронштейны гребных винтов на рулевой раме паровой шхуны – танкера «Алейдар Усейнов»	-*	1905 г.
	ДНОУТ.ЛУБИТЕЛЬНЫЕ СУДА: землечерпалки, земснаряды		
3518	Землечерпалка несамоходная «Маринская 5-я». Общий вид	-*	1908 г.
3519	Землечерпалка несамоходная «Маринская 5-я». Общий вид. Слева – рефулерное устройство	-*	-*
3520	Землечерпалка несамоходная «Маринская 5-я». Общий вид. Слева – рефулерное устройство	-*	-*
3521	Землечерпалка несамоходная «Маринская 5-я». Транспортирование водогрунтовой массы по грунтоотводному лотку рефулерного устройства	М.П. Дмитриев	1908 г.
3522	Землечерпалка несамоходная «Маринская 5-я». Общий вид. Слева – рефулерное устройство	-*	-*
3523	Землечерпалка несамоходная «Маринская 5-я». Палуба. Слева - многочерпаковая цепь транспортирования водогрунтовой массы	-*	-*
3524	Землечерпалка несамоходная «Маринская 5-я». Палубные механизмы специального грузового устройства	-*	-*
3525	Землечерпалка несамоходная «Маринская 5-я». Палубные механизмы специального грузового устройства. Вариант	-*	-*
3620	Землечерпалка «Клязьменская». Общий вид. На палубе – инженеры и рабочие	-*	1909 г.
3776	Землесос для нефтяного месторождения Биби-Эйбат в Азербайджане. Паровая машина разрыхлителя	-*	-*
3835	Землесос и шаланда для нефтяного месторождения Биби-Эйбат в Азербайджане. Перед извлечением грунта	-*	1911 г.
3836	Землесос для нефтяного месторождения Биби-Эйбат в Азербайджане. Извлечение грунта на шаланду	-*	-*
3837	Землесос и шаланда для нефтяного месторождения Биби-Эйбат в Азербайджане. Перед извлечением грунта	-*	-*
3838	Землесос и шаланда для нефтяного месторождения Биби-Эйбат в Азербайджане. Перед извлечением грунта. Вариант	-*	-*
3839	Шаланда для нефтяного месторождения Биби-Эйбат в Азербайджане. Общий вид	-*	-*
3841	Землесос для нефтяного месторождения Биби-Эйбат в Азербайджане. Главный вид	М.П. Дмитриев	1911 г.
3842	Землесос для нефтяного месторождения Биби-Эйбат в Азербайджане. Кормовой вид	-*	-*
3843	Землесосы и шаланда для нефтяного месторождения Биби-Эйбат в Азербайджане. Общий вид	-*	-*
3844	Разрыхлитель землесоса для нефтяного месторождения Биби-Эйбат в Азербайджане	-*	-*
3857	Шаланда для нефтяного месторождения Биби-Эйбат в Азербайджане. Гидравлическая машина	М.П. Дмитриев	1911 г.
3860	Землесос «Сормово». Общий вид	-*	-*
3861	Землесос «Сормово». Общий вид. Вариант	-*	-*
3862	Трубопровод землесоса «Сормово». Общий вид	-*	-*
3863	Трубопровод землесоса «Сормово». Общий вид. Вариант	-*	-*
3865	Землесос «Каспий». Общий вид	-*	-*
3866	Землесос «Каспий» и плавучий понтон с трубопроводом. Общий вид	-*	-*

3867	Плавающий понтон с трубопроводом.Извлечение грунта	Дмитриев	1911 г.
3872	Плавающий понтон с трубопроводом.Извлечение грунта	-*-	1911 г.
3873	Землесос «Сормово». Общий вид	-*-	-*-
3874	Землесос «Сормово». Общий вид. Вариант		
3875	Шаровое соединение трубопровода землесоса	-*-	-*-
3876	Шаровое соединение трубопровода землесоса. Вариант	-*-	-*-
3776	Землесос для нефтяного месторождения Биби-Эйбат в Азербайджане.Паровая машина разрыхлителя	-*-	-*-
4038	Судостроительная верфь. Черпаковая рама камнечерпалки «Каменки»	-*-	1913 г.
4039	Судостроительная верфь. Черпаковая цепь камнечерпалки «Каменки». Вариант	-*-	-*-
4040	Шкив камнечерпалки «Каменки»	-*-	-*-
4041	Ковш камнечерпалки «Каменки»	-*-	-*-
4042	Звено черпаковой цепи камнечерпалки «Каменки»	-*-	-*-
4043	Судостроительная верфь. На переднем плане - черпаковая рама камнечерпалки «Каменки».В центре – отделочные работы пассажирского парохода для Акционерного пароходного общества «Русь»	М.П. Дмитриев	1913 г.
4044	Судостроительная верфь. Камнечерпалка «Каменка». Общий вид	-*-	-*-
4045	Судостроительная верфь. Стапельная площадка строительного дока.Строительство камнечерпалки «Каменки»	-*-	1912 г.
4048	Камнечерпалка «Каменка». Общий вид	-*-	1913 г.
4049	Судостроительная верфь. Строительство шаланд для загрузки камнечерпалкой «Каменкой»	-*-	-*-
4050	Судостроительная верфь. Стапельные площадки строительного дока.Строительство шаланд для загрузки камнечерпалкой «Каменкой». Вариант	-*-	-*-
4051	Судостроительная верфь. Стапельные площадки строительного дока. Строительство пассажирских пароходов и шаланд для загрузки камнечерпалкой «Каменкой»	М.П. Дмитриев	1913 г.
4052	Судостроительная верфь. Стапельные площадки строительного дока.Строительство шаланд для загрузки камнечерпалкой «Каменкой»	-*-	-*-
4054	Лодки для обслуживания камнечерпалки «Каменки»	-*-	-*-
4082	Судостроительная верфь. Стапельная площадка строительного дока. Строительство землечерпалки «Волжская - 29»	М.П. Дмитриев	1913 г.
4085	Судостроительная верфь. Строительство землечерпалки «Волжская - 31»	-*-	-*-
4086	Землечерпалка «Волжская 31». Общий вид	-*-	-*-
3704	Судостроительная верфь. Стапельные площадки строительного дока. Строительство землесосов для нефтяного месторождения Биби-Эйбат в Азербайджане	-*-	-*-
3705	Судостроительная верфь. Стапельные площадки строительного дока. Строительство землесосов для нефтяного месторождения Биби-Эйбат в Азербайджане. Вариант	М.П. Дмитриев	1911 г.
3706	Судостроительная верфь. Стапельные площадки строительного дока. Строительство землесосов для нефтяного месторождения Биби-Эйбат в Азербайджане. Вариант	-*-	-*-

3730	Судоостроительная верфь. Стапельные площадки строительного дока. Строительство землесосов для нефтяного месторождения Биби-Эйбат в Азербайджане. Вариант	-*	-*
3744	Судоостроительная верфь. Стапельные площадки строительного дока. Строительство шаланд для нефтяного месторождения Биби-Эйбат в Азербайджане	-*	-*
3745	Судоостроительная верфь. Стапельные площадки строительного дока. Строительство землесосов для нефтяного месторождения Биби-Эйбат в Азербайджане	М.П. Дмитриев	1911 г.
3746	Судоостроительная верфь. Стапельные площадки строительного дока. Строительство землесосов для нефтяного месторождения Биби-Эйбат в Азербайджане. Вариант	-*	-*
3747	Судоостроительная верфь. Стапельные площадки строительного дока. Строительство шаланд для нефтяного месторождения Биби-Эйбат в Азербайджане	-*	-*
3748	Судоостроительная верфь. Строительство шаланды для нефтяного месторождения Биби-Эйбат в Азербайджане	-*	-*
3749	Судоостроительная верфь. Строительство землечерпалки для реки Амур	-*	1910-е гг.
3750	Судоостроительная верфь. Стапельные площадки строительного дока. Строительство землесосов и шаланд для нефтяного месторождения Биби-Эйбат в Азербайджане	М.П. Дмитриев	1911 г.
3751	Судоостроительная верфь. Стапельные площадки строительного дока. Строительство шаланд для нефтяного месторождения Биби-Эйбат в Азербайджане	-*	-*
3790	Судоостроительная верфь. Стапельные площадки строительного дока. Строительство землесосов для нефтяного месторождения Биби-Эйбат в Азербайджане в зимний период	-*	-*
3791	Судоостроительная верфь. Стапельные площадки строительного дока. Строительство землесосов для нефтяного месторождения Биби-Эйбат в Азербайджане в зимний период. Слева - транспортировка лебедок	М.П. Дмитриев	1911 г.
3795	Судоостроительная верфь. Стапельные площадки строительного дока. Строительство землесосов и шаланд для нефтяного месторождения Биби-Эйбат в Азербайджане в зимний период	-*	-*
3796	Судоостроительная верфь. Стапельные площадки строительного дока. Строительство шаланд для нефтяного месторождения Биби-Эйбат в Азербайджане в зимний период	М.П. Дмитриев	1911 г.
3809	Судоостроительная верфь. Стапельные площадки строительного дока. Строительство землесосов и шаланд для нефтяного месторождения Биби-Эйбат в Азербайджане в зимний период	-*	-*
3810	Судоостроительная верфь. Стапельные площадки строительного дока. Строительство шаланд для нефтяного месторождения Биби-Эйбат в Азербайджане зимой	-*	-*

3812	Судостроительная верфь. Стапельные площадки строительного дока. Строительство шаланд для нефтяного месторождения Биби-Эйбат в Азербайджане в зимний период. Вариант	М.П. Дмитриев	1911 г.
3821	Судостроительная верфь. Стапельные площадки строительного дока. Строительство землесосов и шаланд для нефтяного месторождения Биби-Эйбат в Азербайджане в половодье	М.П. Дмитриев	1911 г.
3822	Судостроительная верфь. Стапельные площадки строительного дока. Строительство шаланд для нефтяного месторождения Биби-Эйбат в Азербайджане в половодье	-*_	-*_
3823	Судостроительная верфь. Землесос для нефтяного месторождения Биби-Эйбат Азербайджана. Монтажные работы	-*_	-*_
3824	Судостроительная верфь. Землесос для нефтяного месторождения Биби-Эйбат в Азербайджане. коналадочные работы	-*_	-*_
3825	Судостроительная верфь. Землесос для нефтяного месторождения Биби-Эйбат в Азербайджане усконаладочные работы. Панорамный вид	-*_	-*_
3827	Судостроительная верфь. Землесос для нефтяного месторождения Биби-Эйбат в Азербайджане.Пусконаладочные работы	М.П. Дмитриев	1911 г.
4118	Судостроительная верфь. Строительство землечерпалок «Волжская – 29» и «Волжская - 31»	-*_	1913 г.
4119	Судостроительная верфь. Землечерпалка «Волжская - 29», затонувшая в половодье	-*_	-*_
4121	Судостроительная верфь. Землечерпалка «Волжская - 29», затонувшая в половодье. Вариант	-*_	-*_
4122	Судостроительная верфь. Подъем землечерпалки «Волжская - 29», затонувшей в половодье	-*_	-*_
4610	Завод акционерного общества «Сормово». Машина для движения черпаков землечерпалки	М.П. Дмитриев	1910-е гг.
3707	Судостроительная верфь. Стапельные площадки строительного дока. Строительство землесосов для нефтяного месторождения Биби-Эйбат в Азербайджане. Вариант	-*_	-*_
3997	Транспортировка разрыхлителя землесоса на вагоне – платформе	-*_	1911 г.
	БАРЖИ, ДОКИ		
4230	Баржа «Дриада». Брашпиль	Дмитриев	1908 г.
4231	Баржа «Дриада». Трубопровод на палубе	-*_	-*_
4232	Баржа «Дриада». Кормовая часть палубы	-*_	-*_
4233	Баржа «Дриада». Рубка	-*_	-*_
4234	Баржа. Носовая часть палубы	-*_	1911 г.
4235	Баржа. Кормовая часть палубы	-*_	-*_
3943	Плавающий док для Кронштатского порта. Общий вид	-*_	-*_
3945	Пристань для Кронштатского порта. Общий вид	-*_	-*_
	СУДОВЕРФЬ - СТРОИТЕЛЬСТВО СУДОВ		
3508	Судостроительная верфь. Капитальный ремонт буксирного парохода «Граф Кутайсов»	-*_	1911 г.
3509	Судостроительная верфь. Капитальный ремонт буксирного парохода «Граф Кутайсов». Корма с гребными винтами	-*_	-*_

3510	Судостроительная верфь. Строительство буксирно-пассажирского парохода «Лебедь». Корма с гребными винтами	М.П. Дмитриев	1908 г.
3511	Судостроительная верфь. Строительство буксирно-пассажирского парохода «Лебедь». На палубе – группа рабочих	-*-	-*-
3512	Судостроительная верфь. Корпус судна заклепочного соединения	-*-	1900-е гг.
3513	Производственное помещение. Шпангоуты судна	-*-	-*-
3514	Судостроительная верфь. Строительство пассажирских пароходов «А.П. Мещерский» и «П.И. Харитоненко»	-*-	1913 г.
3515	Судостроительная верфь. Строительство кабельных пароходов «Бойкий», «Смелый» и «Молодец»	-*-	1916 г.
3516	Судостроительная верфь. Строительство кабельных пароходов «Бойкий», «Смелый» и «Молодец». Вариант	М.П. Дмитриев	1916 г.
3517	Судостроительная верфь. Строительство кабельных пароходов «Бойкий», «Смелый» и «Молодец». Общий вид. Вариант	-*-	-*-
3526	Судостроительная верфь. Стапельные площадки строительного дока. Строительство пароходов	М.П. Дмитриев	1909 г.
3527	Судостроительная верфь. Стапельные площадки строительного дока. Строительство пароходов. Вариант	-*-	-*-
3528	Судостроительная верфь. Строительство парома «Переправа 2-я» для Саратовского перевоза Русско-Уральской железной дороги со специальным оборудованием для подъема и перемещения 30 вагонов	-*-	-*-
3529	Судостроительная верфь. Стапельные площадки строительного дока. Строительство пароходов	-*-	-*-
3530	Судостроительная верфь. Стапельные площадки строительного дока. Строительство пароходов в зимний период	-*-	-*-
3531	Судостроительная верфь. Стапельные площадки строительного дока. Строительство пароходов в зимний период. Вариант	М.П. Дмитриев	1909 г.
3532	Судостроительная верфь. Строительство парома «Переправа 2-я» для Саратовского перевоза Русско-Уральской железной дороги со специальным оборудованием для подъема и перемещения 30 вагонов	-*-	-*-
3533	Судостроительная верфь. Строительство парома «Переправа 2-я» для Саратовского перевоза Русско-Уральской железной дороги со специальным оборудованием для подъема и перемещения 30 вагонов. Вариант	-*-	-*-
3534	Судостроительная верфь. Стапельные площадки строительного дока. Строительство пароходов в зимний период	-*-	-*-
3535	Судостроительная верфь. Стапельные площадки строительного дока. Строительство пароходов в зимний период. Вариант	М.П. Дмитриев	1909 г.
3555	Судостроительная верфь. Стапельные площадки строительного дока. Строительство пароходов в зимний период	-*-	-*-

3556	Судостроительная верфь. Стапельные площадки строительного дока. Строительство пароходов в зимний период. Вариант	-*.	-*.
3557	Судостроительная верфь. Строительство парома «Переправа 2-я» для Саратовского перевоза Русско-Уральской железной дороги со специальным оборудованием для подъема и перемещения 30 вагонов	М.П. Дмитриев	1909 г.
3558	Судостроительная верфь. Строительство парома «Переправа 2-я» для Саратовского перевоза Русско-Уральской железной дороги со специальным оборудованием для подъема и перемещения 30 вагонов. Вариант	-*.	-*.
3559	Судостроительная верфь. Стапельные площадки строительного дока. Строительство пароходов зимой	-*.	-*.
3560	Судостроительная верфь. Стапельные площадки строительного дока. Строительство пароходов в зимний период. Вариант	-*.	-*.
3561	Судостроительная верфь. Стапельные площадки строительного дока. Строительство пароходов в зимний период. Вариант	-*.	-*.
3562	Судостроительная верфь. Стапельные площадки строительного дока. Строительство пароходов в зимний период. Вариант	М.П. Дмитриев	1909 г.
3563	Судостроительная верфь. Стапельные площадки строительного дока. Строительство пароходов в зимний период. Вариант	-*.	-*.
3564	Судостроительная верфь. Строительство парома «Переправа 2-я» для Саратовского перевоза Русско-Уральской железной дороги со специальным оборудованием для подъема и перемещения 30 вагонов	-*.	-*.
3569	Судостроительная верфь. Паром «Переправа 2-я» для Саратовского перевоза Русско-Уральской железной дороги со специальным оборудованием для подъема и перемещения 30 вагонов	М.П. Дмитриев	1909 г.
3570	Судостроительная верфь. Паром «Переправа 2-я» для Саратовского перевоза Русско-Уральской железной дороги со специальным оборудованием для подъема и перемещения 30 вагонов. Вариант	М.П. Дмитриев	1909 г.
3572	Судостроительная верфь. Строительство парома «Переправа 2-я» для Саратовского перевоза Русско-Уральской железной дороги со специальным оборудованием для подъема и перемещения 30 вагонов	М.П. Дмитриев	1909 г.
3573	Судостроительная верфь. Стапельные площадки строительного дока. Строительство пароходов в зимний период	-*.	-*.
3574	Судостроительная верфь. Стапельные площадки строительного дока. Строительство пароходов зимой	-*.	-*.
3575	Судостроительная верфь. Стапельные площадки строительного дока. Строительство пароходов в зимний период. Вариант	М.П. Дмитриев	1909 г.
3576	Судостроительная верфь. Стапельные площадки строительного дока. Строительство пароходов в зимний период. Вариант	-*.	-*.
3577	Судостроительная верфь. Строительство парома «Переправа 2-я» для Саратовского перевоза Русско-Уральской железной дороги со специальным оборудованием для подъема и перемещения 30 вагонов	-*.	-*.

3578	Судостроительная верфь. Строительство парома «Переправа 2-я» для Саратовского перевоза Русско-Уральской железной дороги со специальным оборудованием для подъема и перемещения 30 вагонов. Вариант	-*-	-*-
3579	Судостроительная верфь. Стапельные площадки строительного дока. Строительство пароходов в зимний период	М.П. Дмитриев	1909 г.
3580	Судостроительная верфь. Стапельные площадки строительного дока. Строительство пароходов в зимний период. Вариант	-*-	-*-
3630	Судостроительная верфь. Стапельные площадки строительного дока. Строительство пароходов в половодье	-*-	1909 г.
3631	Судостроительная верфь. Стапельные площадки строительного дока. Строительство пароходов	-*-	-*-
3632	Судостроительная верфь. Строительство землечерпалки	-*-	-*-
3633	Судостроительная верфь. Строительство баркасов	-*-	-*-
3634	Судостроительная верфь. Строительство баркасов. Вариант	М.П. Дмитриев	1909 г.
3635	Судостроительная верфь. Строительство пассажирского парохода «Графиня»	-*-	-*-
3636	Судостроительная верфь. Строительство барж	-*-	-*-
3638	Судостроительная верфь. Стапельные площадки строительного дока. Строительство пароходов в зимний период	-*-	-*-
3639	Судостроительная верфь. Стапельные площадки строительного дока. Строительство пароходов в зимний период	-*-	-*-
3675	Судостроительная верфь. Строительство барж	-*-	1909 г.
3676	Судостроительная верфь. Строительство барж. Вариант	-*-	-*-
3677	Судостроительная верфь. Строительство буксирного парохода «Сильный» для Амурской флотилии в зимний период	-*-	-*-
3678	Судостроительная верфь. Стапельные площадки строительного дока. Строительство пароходов в зимний период	М.П. Дмитриев	1909 г.
3679	Судостроительная верфь. Стапельные площадки строительного дока. Строительство пароходов в зимний период. Вариант	-*-	1910 г.
3680	Судостроительная верфь. Стапельные площадки строительного дока. Строительство пароходов	-*-	-*-
3681	Судостроительная верфь. Стапельные площадки строительного дока. Строительство пароходов. Вариант	-*-	-*-
3682	Судостроительная верфь. Стапельные площадки строительного дока. Строительство пароходов. Вариант	-*-	-*-
3683	Судостроительная верфь. Стапельные площадки строительного дока. Строительство пароходов. Вариант	-*-	-*-
3684	Судостроительная верфь. Строительство барж	Дмитриев	1909 г.
3699	Судостроительная верфь. Спуск на воду плавучего резервуара для нефтяного месторождения Биби-Эйбат в Азербайджане	М.П. Дмитриев	1911 г.
3700	Судостроительная верфь. Стапельные площадки строительного дока. Строительство пароходов	-*-	1910 г.
3701	Судостроительная верфь. Строительство парохода «Гражданин».	-*-	-*-
3702	Судостроительная верфь. Строительство парохода «Гражданин». Вариант	-*-	-*-

3732	Судостроительная верфь. Строительство буксирного парохода для реки Лены	М.П. Дмитриев	1910-е гг.
3733	Судостроительная верфь. Строительство буксирного парохода для реки Лены. Вариант	-*-	-*-
3752	Судостроительная верфь. Стапельные площадки строительного дока. Строительство барж	-*-	1910-е гг.
3788	Судостроительная верфь. Строительство барж зимой	-*-	-*-
3789	Судостроительная верфь. Стапельные площадки строительного дока. Строительство пароходов для Северо-Двинского речного пароходства зимой	-*-	1911 г.
3792	Судостроительная верфь. Строительство землечерпалки для реки Амур в зимний период	-*-	-*-
3793	Судостроительная верфь. Стапельные площадки строительного дока. Строительство пароходов для Северо-Двинского речного пароходства в зимний период	-*-	-*-
3797	Судостроительная верфь. Строительство барж зимой	-*-	-*-
3806	Судостроительная верфь. Строительство барж зимой	Дмитриев	1911 г.
3807	Судостроительная верфь. Строительство буксирного парохода «Дегтярев» в зимний период	-*-	-*-
3808	Судостроительная верфь. Стапельные площадки строительного дока. Строительство пароходов зимой	-*-	-*-
3813	Судостроительная верфь. Строительство барж зимой	-*-	-*-
3820	Строительство барж. Панорамный вид	-*-	-*-
3637	Судостроительная верфь. Панорамный вид	-*-	-*-
3703	Судостроительная верфь. Панорамный вид	-*-	1911 г.
3731	Судостроительная верфь. Панорамный вид	-*-	-*-
3743	Судостроительная верфь. Панорамный вид	-*-	1911 г.
4170	Транспортировка понтона с вагонеткой на вагоне – платформе	-*-	1915 г.
4175	Приспособление для погрузки понтонов. Общий вид	Дмитриев	1915 г.
4176	Судостроительная верфь. Стапельные площадки строительного дока. Строительство понтонов зимой	-*-	-*-
4468	Завод акционерного общества «Сормово». Судостроительная верфь. Стапельные площадки строительного дока. Строительство пароходов	-*-	Март 1899 г.
	СУДА ДЛЯ р. АМУР		
3571	Репродукция позитива. Амурская обл. г. Благовещенск. Река Амур. Плавающий кран стрелового типа. Общий вид	Неизвестен	1900-е гг.
	ЗДАНИЯ, ЦЕХИ – ВНУТРЕННИЙ ВИД		
4059	Электропневматическая станция. Служебное помещение	-*-	10 октября 1915 г.
4060	Обозная мастерская. Производственное помещение	-*-	Янв. 1916
4061	Пулеметная. Общий вид	-*-	1914 г.
4062	Шрапнельный цех. Штамповочный участок	-*-	1915 г.
	ПАРОВЫЕ КОТЛЫ И МАШИНЫ		
3539	Паровая винтовая машина. Главный вид	-*-	1900-е гг.
3540	Паровая винтовая машина. Левый вид	-*-	-*-
3541	Паровая винтовая машина. Правый вид	Дмитриев	1900-е гг.
3542	Паровая машина п/х по заказу Морского министерства	-*-	-*-
3543	Паровая машина парохода по заказу Морского министерства. На переднем плане – офицеры Морского министерства	-*-	-*-

3766	Взорвавшийся паровой котел электростанции	-*-	1916 г.
3769	Паровая компаунд-машина	-*-	1910 г.
3773	Паровая компаунд-машина тройного расширения	-*-	-*-
3774	Паровая компаунд-машина тройного расширения. Вариант	М.П. Дмитриев	1910 г.
3775	Производственное помещение.Сборка паровых машин шаланд для нефтяного месторождения Биби-Эйбат в Азербайджане	-*-	1911 г.
3777	Паровой котел паровоза серии С типа 1-3-1 на вагоне - платформе	-*-	1910–е гг.
3778	Транспортировка парового котла на вагоне - платформе	-*-	1911 г.
3779	Транспортировка парового котла на вагоне – платформе. Вариант	-*-	-*-
3780	Установка парового котла на баркас	-*-	-*-
3781	Транспортировка парового котла к баркасу	Дмитриев	1911 г.
3886	Вертикальная паровая машина	-*-	-*-
3898	Паровая машина для минного транспорта по заказу Коломенского завода	-*-	1916 г.
	ДВИГАТЕЛИ ВНУТР СГОРАНИЯ (Дизели)		
3536	Двигатель внутреннего сгорания Бронс, проектированный нач. отдела тепловых двигателей Г.В. Тринклером. Главный вид	-*-	1907 г.
3537	Двигатель внутреннего сгорания Бронс, спроектированный начальником отдела тепловых двигателей Г.В. Тринклером. Главный вид. Вариант	-*-	-*-
3538	Двигатель внутреннего сгорания Бронс, спроектированный начальником отдела тепловых двигателей Г.В. Тринклером. Вид сзади	-*-	-*-
3544	Двигатель «Литценмейер – Сормово», доработанный нач. отдела тепловых двигателей Г.В. Тринклером	-*-	1907 г.
3887	Дизельный двигатель	-*-	-*-
3888	Репродукция позитива. Вертикальный двигатель Юнкерса.	-*-	-*-
3889	Репродукция позитива. Вертикальный двигатель Юнкерса. Вариант	-*-	-*-
	Двигатель Юнкерса для парохода – теплохода «Москва»	-*-	1917 г.
4093	Цилиндр двигателя Бронс	-*-	-*-
4451	Репродукция позитива.Завод акционерного общества «Сормово». Электropневматическая станция. Двигатель 25-Д6 .4-х тактный, простого действия, мощностью 900 л.с., 187 об./мин.	-*-	-*-
	ЗАКАЗЫ ВОЕННОГО ВЕДОМСТВА		
3545	Полевая кухня. Главный вид	-*-	1908 г.
3546	Полевая кухня. Боковой вид	-*-	-*-
3547	Полевая кухня. Вид сзади	-*-	-*-
3548	Гостиный стул	Дмитриев	1900-е гг.
3549	Гостиный стул. Вариант	-*-	-*-
3550	Стул – кресло	-*-	-*-
3551	Полевая кухня. Вид сзади	-*-	1909 г.
3552	Полевая кухня. Главный вид	-*-	-*-
3553	Полевая кухня. Главный вид. Вариант	-*-	-*-
3554	Полевая кухня. Вид сзади	-*-	-*-

3565	Забайкальская область. с. Кокуй. Река Шилка. Спуск на воду канонерской лодки для Отдельного отряда судов Сибирской флотилии	Неизвестен	1905 г.
3566	Забайкальская область. с. Кокуй. Река Шилка. Спуск на воду канонерской лодки для Отдельного отряда судов Сибирской флотилии. Вариант	Неизвестен	1905 г.
3567	Забайкальская область. с. Кокуй. Река Шилка. Сборка канонерских лодок для Отдельного отряда судов Сибирской флотилии после транспортировки по железной дороге и спуск на воду. Панорамный вид	-*-	-*-
3568	Забайкальская область. с. Кокуй. Река Шилка. Сборка канонерских лодок для Отдельного отряда судов Сибирской флотилии после транспортировки по железной дороге и спуск на воду. Панорамный вид. Вариант	-*-	-*-
3621	Групповой снимок членов приемочной комиссии двуколок для военного телеграфа	-*-	1914 г.
3640	Полевая кухня. Боковой вид	-*-	-*-
3641	Полевая кухня. Главный вид	Дмитриев	1909 г.
3737	Двуколка для военного телеграфа военно-телеграфных рот. Общий вид	-*-	1914 г.
3753	Двуколка для военного телеграфа военно-телеграфных рот. Вид сверху	-*-	1914 г.
3931	Репродукция позитива. 12 см фугасные бомбы опытной партии от 12.02.1912	-*-	1912 г.
3932	Репродукция позитива. Лист стали с отверстиями после испытаний 12 см фугасных бомб опытной партии от 12.02.1912	-*-	-*-
4129	Полевая кухня. Общий вид	-*-	1914 г.
4130	Двуколка для Российского общества Красного креста	Дмитриев	1914 г.
4131	Снаряд после испытаний	-*-	1915 г.
4133	Шрапнельные стаканы после испытаний	-*-	-*-
4135	Испытание зажигательных бомб	-*-	-*-
4137	Пресс британского инженера Ю.А. Бринелля для испытания снаряда вдавливанием твердости	-*-	-*-
4148	Шрапнельнозакалочная мастерская. Закалка корпусов шрапнелей	М.П. Дмитриев	1915 г.
4149	Шрапнельнообрезная мастерская. Обработка корпусов шрапнелей на токарных станках	-*-	-*-
4150	Шрапнельнопробная мастерская. Испытание корпусов шрапнелей	-*-	-*-
4151	Шрапнельнотокарная мастерская. Обработка головок шрапнелей на токарных станках	-*-	-*-
4152	Шрапнельнотокарная мастерская. Обработка корпусов шрапнелей на токарных станках	-*-	-*-
4153	Шрапнельнотокарная мастерская. Обработка корпусов шрапнелей на токарных станках. Вариант	-*-	-*-
4156	Шрапнельнотокарная мастерская. Расточка заготовок корпусов шрапнелей на токарных станках	М.П. Дмитриев	1915 г.
4157	Мастерская набивки шрапнельными пулями. Сборка и наполнение пулями шрапнелей	-*-	-*-
4158	Заводская приемная снарядов и шрапнелей. Проверка и прием готовой продукции	-*-	-*-
4196	Пехотный переносной броневой щит. Стрелок в изготовке для стрельбы из винтовки из положения лежа. Вид спереди	М.П. Дмитриев	1915 г.

4197	Пехотный переносной броневой щит. Строевая стойка стрелка с винтовкой на плече. Вид сбоку	-*-	-*-
4198	Пехотный переносной броневой щит. Строевая стойка стрелка с винтовкой на плече. Вид спереди	-*-	-*-
4199	Пехотный переносной броневой щит. Стрелок в изготовке для стрельбы из винтовки из положения лежа. Вид спереди	-*-	-*-
4200	Пехотный переносной броневой щит. Стрелок в изготовке для стрельбы из винтовки из положения лежа. Вид сбоку	-*-	-*-
4201	Пехотный переносной броневой щит. Стрелок в изготовке для стрельбы из винтовки из положения лежа. Вид сбоку. Вариант	М.П. Дмитриев	1915 г.
4202	Пехотный переносной броневой щит. Строевая стойка стрелка с винтовкой на плече. Вид спереди	-*-	-*-
4203	Пехотный переносной броневой щит. Строевая стойка стрелка с винтовкой на плече. Вид сбоку	-*-	-*-
4204	Пехотный переносной броневой щит. Стрелок в изготовке для стрельбы из винтовки из положения лежа. Вид сбоку	-*-	-*-
4205	Пехотный переносной броневой щит. Стрелок в изготовке для стрельбы из винтовки из положения лежа. Вид сбоку. Вариант	-*-	-*-
4608	Завод акционерного общества «Сормово». Пушка, изготовленная токарем механического цеха Париковым для рабочих – участников вооруженного восстания в декабре 1905 г.	М.П. Дмитриев	1906 г.
4106	Пушечный цех. Батарея пушечных стволов	-*-	1915 г.
4178	Обкатка понтонных вагонеток танком – паровозом в сопровождении представителей Военного министерства	-*-	-*-
4180	«Тысячная» пушка. Общий вид	-*-	-*-
4181	Транспортировка двуколки для Российского общества Красного креста на вагоне - платформе	-*-	-*-
4450	Репродукция позитива. Завод акционерного общества «Сормово». Пушечный цех. Изготовление пушечных стволов на токарных станках	-*-	1915 г.
	УЗЛЫ, ДЕТАЛИ,		
3645	Фрагмент литого ограждения	-*-	-*-
3646	Железорезательная машина	-*-	-*-
3647	Входная дверь в здание	-*-	-*-
3648	Входная дверь в здание. Вариант	-*-	-*-
3693	Производственное помещение. Обработка кронштейна судна	-*-	1900-е гг.
3694	Производственное помещение. На переднем плане – кронштейн судна	-*-	-*-
3695	Сборка коленчатого вала судна	-*-	1900-е гг.
3696	Моторная шхуна «Русь». Двигатель - дизель	-*-	1909 г.
3697	Механические повреждения литой детали	-*-	-*-
3698	Трещина на шатуне двигателя дизель моторной шхуны «Русь»	-*-	-*-
3760	Паровозокотельный цех. В центре – штампованные детали	-*-	1910-е гг.
3761	Кронштейны линейных кораблей	-*-	-*-
3877	Буксирный пароход «Илья Муромец». Паровой брашпиль	-*-	1910-е гг.
3933	Репродукция позитива. Модель английского гидравлического сгибательного пресса с усилием 6000 тн	Неизвестен	1907 г.

3934	Болванка в разрезе	Дмитриев	1910-е гг.
3936	Сталелитейный цех. Изложница	-*-	-*-
3938	Центробежный насос низкого давления	-*-	-*-
3992	Ковочный цех. Цилиндрический вал массой 1300 пудов	Дмитриев	1910-е гг.
3993	Валец железопрокатного цеха	-*-	-*-
3995	Монтаж дымовой трубы электрической станции	-*-	1913 г.
3997	Транспортировка разрыхлителя землесоса на вагоне – платформе	-*-	1911 г.
3939	Центробежный насос высокого давления	-*-	-*-
3940	Детали и узлы центробежного насоса	-*-	-*-
3941	Лопастное колесо центробежного насоса.	-*-	-*-
3942	Насос - Вортингтон	-*-	-*-
3582	Паровозомеханический цех. Фрезерный станок	-*-	-*-
3583	Сверлильный станок	-*-	-*-
3584	Производственное помещение. Долбежный станок	-*-	-*-
3585	Долбежный станок	-*-	-*-
3586	Долбежный станок. Вариант	-*-	-*-
3587	Фрезерный станок	Дмитриев	1900-е гг.
3588	Репродукция позитива. Виды станков	Неизвестен	-*-
3589	Колеснотокарный станок	Дмитриев	-*-
3590	Токарный станок	-*-	1908 г.
3591	Строгальный станок	-*-	1906 г.
3592	Обрезные станки на вагоне – платформе	-*-	1915 г.
3734	Станок – самотаска	-*-	1900-е гг.
3735	Производственное оборудование	-*-	-*-
3878	Мостовой ручной кран	Дмитриев	1910-е гг.
3879	Мостовой электрический кран. Общий вид	-*-	-*-
3993	Валец железопрокатного цеха	-*-	-*-
3995	Монтаж дымовой трубы электрической станции	-*-	1913 г.
4616	Завод акционерного общества «Сормово». Паровой брашпиль	-*-	1910-е гг.
4092	Угольный элеватор на барже	-*-	-*-
4105	Транспортировка стула парового молота массой 4000 пуд	-*-	-*-
4138	Болванка в разрезе	-*-	-*-
4229	Пассажирский пароход «Карамзин». Брашпиль	-*-	-*-
4460	Завод акционерного общества «Сормово». Паровой шпиль	Дмитриев	1911 г.
	ПАРОВОЗЫ		
3814	Будка паровозной бригады	-*-	1910-е гг.
3815	Паровоз серии С типа 1-3-1. Главный вид	-*-	1910 г.
3816	Репродукция позитива. Паровоз серии С типа 1-3-1. Вид сбоку	-*-	-*-
3817	Паровоз серии Ас 56 типа 1-3-0. Вид сбоку	-*-	1911 г.
3818	Паровоз серии Ас 56 типа 1-3-0. Вид сбоку Вариант	-*-	-*-
3819	Паровоз серии Ас 56 типа 1-3-0. Вид сбоку Вариант	-*-	-*-
3893	Танк – паровоз для узкоколейной железной дороги. Общий вид	М.П. Дмитриев	1912 г.
3894	Пассажирский паровоз серии С типа 1-3-1 с пароперегревателем Неймайера. Общий вид	-*-	-*-
3895	Грузовой паровоз типа 0-4-0. Общий вид	-*-	1898 г.
3896	Танк – паровоз для узкоколейной железной дороги. Общий вид	-*-	1910-е гг.
3897	Танк – паровоз для узкоколейной железной дороги. Общий вид. Вариант	-*-	1913 г.
3908	Колесные пары паровоза серии С типа 1-3-1	Дмитриев	1910-е гг.

3909	Тележка паровоза серии С типа 1-3-1.	-*-	-*-
3910	Деталь – коробка паровоза серии С типа 1-3	-*-	-*-
3912	Дышла рамноходовой части паровоза серии С типа 1-3-1	-*-	-*-
3913	Дышла рамноходовой части паровоза серии С типа 1-3-1. Вариант	-*-	-*-
3914	Деталь – коробка паровоза серии С типа 1-3-1	-*-	-*-
3915	Листовые рессоры и балансиры рамноходовой части паровоза серии С типа 1-3-1	-*-	-*-
3916	Детали буксы рамноходовой части паровоза серии С типа 1-3-1	М.П. Дмитриев	1910-е гг.
3917	Цилиндр паровой машины паровоза серии С типа 1-3-1	-*-	-*-
3919	Элементы пароперенагревателей систем Ноткина, Неймайера, Куликовского для паровозов серии С	-*-	-*-
3920	Пароперенагреватель системы инженера Ноткина для паровозов серии С	-*-	-*-
3922	Репродукция позитива. Поперечные разрезы элементов пароперенагревателей систем Ноткина, Неймайера, Куликовского для паровозов серии С	-*-	-*-
3996	Пароперенагреватель системы инженера Вильгейма Шмидта для паровозов серии С	-*-	1910-е гг.
4140	Дымовая металлическая труба корпуса паровозокотельного цеха с упавшей верхней частью	М.П. Дмитриев	1910-е гг.
4141	Паровоз серии С типа 1-3-1. Общий вид	-*-	-*-
4142	Паровоз серии С типа 1-3-1. Общий вид	-*-	1915 г.
4143	Паровоз серии С типа 1-3-1. Общий вид. Вариант	-*-	-*-
4144	Паровоз серии С типа 1-3-1. Общий вид. Вариант	-*-	-*-
4145	Паровоз Дк. 217 типа 1-1-1. Общий вид в зимний период	-*-	1900-е гг.
4220	Сравнение паровых котлов паровозов серии С типа 1-3-1 и танка	-*-	1910-е гг.
4221	Паровой котел паровоза серии С типа 1-3-1 на вагоне – платформе	-*-	-*-
4222	Топка парового котла паровоза серии С типа 1-3-1	-*-	-*-
4223	Паровой котел паровоза серии С типа 1-3-1 на вагоне – платформе	-*-	-*-
4496	Репродукция позитива. Завод акционерного общества «Сормово». Паровозосборочный цех. 100-й паровоз на конвейере	-*-	29 июня 1899 г.
4497	Завод акционерного общества «Сормово». Корпус паровозокотельного цеха. Общий вид	М.П. Дмитриев	1906 г.
4611	Завод акционерного общества «Сормово». Паровоз № 1703. Общий вид	-*-	-*-
4612	Завод акционерного общества «Сормово». Паровоз № 1707. Общий вид	М.П. Дмитриев	1910-е гг.
4613	Завод акционерного общества «Сормово». Паровоз № 1655. Общий вид	-*-	-*-
4495	Завод акционерного общества «Сормово». 1000-й паровоз Н. 876. Общий вид. На переднем плане – служащие и члены паровозной бригады	-*-	1905 г.
	ВАГОНЫ		
3593	Снегоочиститель системы инженера Бьёрка. Главный вид	-*-	1921 г.
3594	Снегоочиститель системы инженера Бьёрка. Вид сбоку	-*-	-*-
3595	Снегоочиститель системы инженера Бьёрка. Главный вид	Дмитриев	1921 г.
3596	Снегоочиститель системы инженера Бьёрка. Вид сбоку	-*-	-*-

3622	Трамвайный вагон, построенный для Московского управления городских железных дорог. Общий вид. На переднем плане – служащие вагонного отдела
3658	Трамвайный вагон, построенный для Московского управления городских железных дорог. Общий вид
3659	Трамвайный вагон, построенный для Московского управления городских железных дорог. Вариант
3659 а	Трамвайный вагон. Общий вид
3660	Трамвайный вагон. Пассажирский салон
3661	Трамвайный вагон, построенный для Московского управления городских железных дорог. Общий вид
3662	Трамвайный вагон, построенный для Московского управления городских железных дорог. Вариант
3663	Трамвайный вагон. Пассажирский салон
4080	Трамвайный вагон для г. С- Пертербурга. Общий вид
4081	Трамвайный вагон для г. Санкт – Пертербурга. Пассажирский салон
4094	Тележка вагона – самохода. Общий вид
4097	Вагонное пробное колесо
4146	Пассажирский вагон I класса на 18 мест. Общий вид
4147	Пассажирский вагон III класса на 18 мест сидящих и 30 мест спальных. Общий вид
4493	Завод акционерного общества «Сормово». Утепленный грузовой вагон для перевозки людей и животных. Общий вид
	Ж.-Д. ОБОРУДОВАНИЕ, УЗЛЫ, ДЕТАЛИ
3664	Тележка трамвайного вагона
3665	Колесо тележки трамвайного вагона
3666	Колесная пара трамвайного вагона
3691	Шейка оси колесной пары тележки трамвайного вагона
3692	Ось колесной пары тележки трамвайного вагона

3803	Металлопробная лаборатория. Болванка в разрезе	-*-	-*-
3880	Металлопробная лаборатория. Экстензометр	-*-	-*-
	РАЗНЫЕ ИЗДЕЛИЯ		
3967	Гири дисковые	-*-	1900-е гг.
3968	Гири цилиндрические	-*-	-*-
3969	Гири круглые	-*-	-*-
3970	Гири десятичные	-*-	-*-
3971	Гири круглые	-*-	-*-
3642	Сейфы для Нижегородского почтово-телеграфного округа	-*-	1900-е гг.
3643	Сейфы для Нижегородского почтово-телеграфного округа. Вариант	-*-	-*-
	ХРАМЫ. КРЕСТНЫЕ ХОДЫ		
4208	ул. Соборная. Собор Преображения Господня. Панорамный вид	М.П. Дмитриев	1910-е гг.
4209	ул. Соборная. Собор Преображения Господня.	Дмитриев	1910-е гг.
4210	Репродукция позитива. ул. Александро-Невская. Церковь в честь Святого благоверного князя Александра Невского. Общий вид в зимний период	-*-	-*-
4211	Собор Преображения Господня. Главный иконостас.	-*-	-*-
4212	ул. Александро-Невская. Церковь в честь Святого благоверного князя Александра Невского. Общий вид в зимний период	-*-	-*-
4449	Завод акционерного общества «Сормово». Молебен по поводу постройки 100-го паровоза. На дальнем плане – 100-й паровоз серии Ос. 42, названный в честь директора – распорядителя завода Николая Богданова	-*-	1897 г.
	ЗДАНИЯ, ТЕРРИТОРИИ, СТРОИТЕЛЬСТВО		
4068	Строительство корпуса пушечного цеха	-*-	04.10. 1915
4069	Строительство корпуса снарядного цеха	-*-	-*-
4070	Корпуса снарядного цеха. Общий вид в зимний период	-*-	1916 г.
4071	Производственный корпус. Общий вид	-*-	1910-е гг.
4072	Корпус пушечного цеха. Общий вид	-*-	1915 г.
4073	Корпус мастерской зарядных ящиков. Общий вид	-*-	-*-
4078	Корпус мастерской зарядных ящиков. Корпуса шрапнельных мастерских.	-*-	1915 г.
4079	Центральный проезд по территории завода. Общий вид	-*-	-*-
4159	Здание Общества потребителей служащих Завода акционерного общества «Сормово». Общий вид в зимний период	-*-	1910-е гг.
4160	Вагонные мастерские. Общий вид в зимний период	-*-	-*-
4161	Здание Сормовской водокачки. Общий вид в зимний период	-*-	-*-
4162	Строительство фахверкового дома для служащих завода	-*-	-*-
4165	Фахверковый дом для служащих завода. Общий вид	Дмитриев	1910-е гг.
4166	Фахверковый дом для служащих завода. Общий вид в зимний период	-*-	-*-
4167	Фахверковый дом для служащих завода. Общий вид	-*-	-*-
4169	Здание Главной конторы. Общий вид в зимний период	-*-	-*-
4017	XVI Всероссийская промышленная и художественная выставка. Китайский павильон. Общий вид	-*-	1896 г.
4179	Электропневматическая станция. Службное помещение перед торжественным пуском станции. В центре – икона в напольном киоте для молебна	-*-	-*-

4206	Установка дымовой металлической трубы с помощью железнодорожного крана	-*-	1910-е гг.
4452	Завод акционерного общества «Сормово». Здание Главной конторы. Общий вид	М.П. Дмитриев	1915 г.
4469	Завод АО «Сормово». Парк резервуаров для нефтепродуктов. На переднем плане – река Левинка	М.П. Дмитриев	1910-е гг.
ШКОЛЫ. ОБРАЗОВАНИЕ. КУЛЬТУРА			
3597	Школа им. императора Александра III при церковно-приходском попечительстве Сормовской церкви. Учебная сапожная мастерская. Обучение мальчиков	-*-	1900-е гг. [не ранее 1904 г.]
3598	Школа им. императора Александра III при церковно-приходском попечительстве Сормовской церкви. Учебная столярная мастерская. Обучение мальчиков	-*-	-*-
3599	Школа им. императора Александра III при церковно-приходском попечительстве Сормовской церкви. Учебный класс. Урок географии. Обучение девочек	-*-	-*-
3600	Школа им. императора Александра III при церковно-приходском попечительстве Сормовской церкви. Учебный класс. Обучение девочек рукоделию	М.П. Дмитриев	1900-е гг. [не ранее 1904 г.]
3601	Школа им. императора Александра III при церковно-приходском попечительстве Сормовской церкви. Модельный класс. Обучение слушателей вечерне-воскресных курсов	-*-	-*-
3602	Школа им. императора Александра III при церковно-приходском попечительстве Сормовской церкви. Домовая церковь в честь преподобного Сергия Радонежского на 3-м этаже. Молебен	-*-	-*-
3603	Школа им. императора Александра III при церковно-приходском попечительстве Сормовской церкви. Класс - лаборатория по физике и химии	-*-	-*-
3604	Школа им. императора Александра III при церковно-приходском попечительстве Сормовской церкви. Домовая церковь в честь преподобного Сергия Радонежского на 3-м этаже	М.П. Дмитриев	1900-е гг. [не ранее 1904 г.]
3605	Школа им. императора Александра III при церковно-приходском попечительстве Сормовской церкви. Крыло коридора 2-го этажа для показа кинофильмов	-*-	-*-
3606	Школа им. императора Александра III при церковно-приходском попечительстве Сормовской церкви. Крыло коридора 2-го этажа. Учительская	-*-	-*-
3607	Здание школы им. императора Александра III при церковно-приходском попечительстве Сормовской церкви. Боковой фасад в зимний период	-*-	-*-
3608	ул. Шоссейная. Здание школы им. императора Александра III при церковно-приходском попечительстве Сормовской церкви. Главный фасад в зимний период. На переднем плане – ученики и учителя	М.П. Дмитриев	1900-е гг. [не ранее 1904 г.]
3609	Школа им. императора Александра III при церковно-приходском попечительстве Сормовской церкви. Домовая церковь в честь преподобного Сергия Радонежского на 3-м этаже. Иконостас	-*-	-*-
3610	Репродукция позитива. Здание церковно-приходской ремесленной школы, построенной в 1898 г. Общий вид	-*-	1900-е гг.
3611	Репродукция позитива. Здание церковно-приходской ремесленной школы, построенной в 1898 г. На переднем плане – занятия учеников на спортивном комплексе	-*-	-*-

3612	Репродукция позитива. Здание народной столовой – читальни и классов церковно-приходской ремесленной школы, построенной в 1898 г. Общий вид зимой	М.П. Дмитриев	1900-е гг.
3613	Репродукция позитива. Церковно-приходская ремесленная школа, построенная в 1898 г. Учебный столярный класс. Обучение мальчиков	-*-	-*-
3614	Репродукция позитива. Церковно-приходская ремесленная школа, построенная в 1898 г. Интерьер народной столовой – читальни	-*-	-*-
3615	Репродукция позитива. Здание церковно-приходской ремесленной школы, построенной в 1898 г. Общий вид в зимний период	-*-	-*-
3616	Репродукция позитива. Церковно-приходская ремесленная школа, построенная в 1898 г. Интерьер рекреационного зала	-*-	-*-
3617	Репродукция позитива. Церковно-приходская ремесленная школа, построенная в 1898 г. Интерьер библиотеки	М.П. Дмитриев	1900-е гг.
3618	Репродукция позитива. Групповой снимок учительского персонала Сормовской церковно-приходской ремесленной школы, построенной в 1898 г.	-*-	-*-
3619	Групповой снимок учительского персонала школы императора Александра III при церковно-приходском попечительстве Сормовской церкви, построенной в 1904 г	-*-	1900-е гг. [не ранее 1904 г.]
	МЕДИЦИНА И ЗДРАВООХРАНЕНИЕ		
4055	Больница завода акционерного общества «Сормово». Хирургическое отделение. Коридор	-*-	1910-е гг.
4056	Больница завода акционерного общества «Сормово». Хирургическое отделение. Операционная	-*-	-*-
4057	Больница завода акционерного общества «Сормово». Хирургическое отделение. Палата	-*-	-*-
4058	Аптека завода акционерного общества «Сормово». Торговый зал	М.П. Дмитриев	1910-е гг.
4063	Здание аптеки. Общий вид	-*-	1910-е гг.
4064	Больница завода акционерного общества «Сормово». Жилой дом главного врача. Общий вид	-*-	-*-
4065	Больница завода акционерного общества «Сормово». Хирургическое отделение. Барак	-*-	-*-
4066	Больница завода акционерного общества «Сормово». Главный барак. Общий вид	М.П. Дмитриев	1910-е гг.
4067	Больница завода акционерного общества «Сормово». Родовспомогательное отделение. Барак	-*-	-*-
4075	Больница Завода акционерного общества «Сормово». Бараки. Панорамный вид	М.П. Дмитриев	1910-е гг.
4076	Больница Завода акционерного общества «Сормово». Сад.	-*-	-*-
4077	Больница Завода акционерного общества «Сормово». Сад. Общий вид. Вариант	-*-	-*-
	ДРУЖИНЫ. ПОЖАРНОЕ ДЕЛО		
3623	с. Копосово Групповой снимок членов добровольной пожарной дружины Сормовского пожарного общества. Слева – монтаж металлической гиперболоидной пожарной вышки инженера В.Г. Шухова	М.П. Дмитриев	1910 г.

3708	Торжественное построение личного состава пожарной команды Сормовской пожарной охраны	-*	1907-1910 гг.
3709	Торжественное построение личного состава пожарной команды Сормовской пожарной охраны. Вариант	-*	-*
3710	Парадный строй личного состава пожарной команды Сормовской пожарной охраны	М.П. Дмитриев	1907-1910 гг.
3711	Визит Нижегородского губернатора М.Н. Шрамченко (сидит в центре) на торжественное мероприятие Сормовской пожарной охраны	-*	-*
3712	Молебен личного состава пожарной команды Сормовской пожарной охраны в связи с торжественным мероприятием	-*	-*
3713	Молебен личного состава пожарной команды Сормовской пожарной охраны в связи с торжественным мероприятием. Вариант	-*	-*
3714	Торжественное построение личного состава пожарной команды Сормовской пожарной охраны	-*	-*
3715	Показ применения пожарных рукавов личным составом пожарной команды Сормовской пожарной охраны	-*	-*
3999	с. Копосово. Насосно-бочечный пожарный ход из двух повозок добровольной пожарной дружины Сормовского пожарного общества. Слева – металлическая гиперболоидная пожарная вышка инженера В.Г. Шухова. На дальнем плане – пожарное депо	-*	1910 г.
4000	с. Копосово. Насосно-линейный пожарный ход из одной повозки добровольной пожарной дружины Сормовского пожарного общества. На дальнем плане – пожарное депо	М.П. Дмитриев	1910 г.
4001	с. Копосово. Насосно-бочечный пожарный ход из одной повозки добровольной пожарной дружины Сормовского пожарного общества	-*	-*
4002	с. Копосово. Служебное помещение пожарного депо добровольной пожарной дружины Сормовского пожарного общества. Повозки с пожарным инвентарем	-*	-*
4003	с. Копосово. Металлическая гиперболоидная пожарная вышка инженера В.Г. Шухова и пожарное депо добровольной пожарной дружины Сормовского пожарного общества. Общий вид	-*	-*
3625	Паровозомаларный цех. Вид после пожара	Дмитриев	1900-е гг.
3626	Паровозомаларный цех. Вид после пожара. Вариант	-*	-*
3627	Паровозомаларный цех. Вид после пожара. Вариант	Дмитриев	1900-е гг.
3628	Лесные склады. Вид после пожара	-*	-*
3629	Лесные склады. Вид после пожара. Вариант	-*	-*
3765	с. Копосово Металлическая гиперболоидная пожарная вышка добровольной пожарной дружины Сормовского пожарного общества. Автор - инженер В.Г. Шухов. Общий вид в зимний период	-*	-*
4074	Пожарное депо пожарной команды. Общий вид зимой	-*	1900-е гг.
ЛЮДИ, ПОРТРЕТЫ И ГРУППЫ			
3502	Визит иностранной делегации. Прибытие делегации и сопровождающих на пароходе «Граф» пароходного общества «По Волге»	-*	1906-1907 гг.
3503	Визит иностранной делегации. Проход делегации, сопровождающих и встречающих по наливному пароходу «Дриада»	-*	-*

3504	Визит иностранной делегации. Сход по трапу участников мероприятия	-*-	-*-
3505	Визит иностранной делегации. Интерьер помещения для проведения официального обеда	-*-	-*-
3506	Визит иностранной делегации. Интерьер помещения для проведения официального обеда. Вариант	М.П. Дмитриев	1906-1907 гг.
3507	Визит иностранной делегации. Групповой снимок участников мероприятия во главе с Городским головой А.М. Меморским (в центре - слева), Нижегородским вице – губернатором С.И. Бирюковым (в центре) и директором завода Н.Н. Приемским (в центре – справа)	-*-	-*-
3724	Репродукция картины. Дмитрий Егорович Бенардаки, промышленник, с 1860 г. владелец Нижегородской машинной фабрики Камско-Волжского буксирного и завозного пароходства. Портрет медальонный (погрудный). Автор - архитектор Зографос. Дата – 1871 г.	Неизвестен	1900-е гг.
3724 а	Репродукция позитива. Портрет мужчины (поясной)	-*-	-*-
4023	Групповой снимок членов сормовской организации Российской социал-демократической рабочей партии (РСДРП). 1-й ряд сверху, 3-й слева – А.И. Пискунов, 2-й ряд сверху, 3-й слева – Д.А. Павлов	-*-	1905-1907 гг.
4498	Завод акционерного общества «Сормово». Групповой снимок служащих завода с помощником директора И.Е. Аппаком (1-й ряд, в центре)	-*-	1914 г.
4107	Групповой снимок руководителей и служащих пушечного цеха с представителем Военного министерства	-*-	-*-
4108	Групповой снимок членов общезаводского профсоюзного комитета	М.П. Дмитриев	1917 г.
4109	Групповой снимок членов общезаводского профсоюзного комитета. Вариант	-*-	-*-
3644	Транспортировка рабочими болванки по территории завода	-*-	-*-

**Государственное учреждение
ГОСУДАРСТВЕННЫЙ АРХИВ
АУДИВИЗУАЛЬНОЙ ДОКУМЕНТАЦИИ
НИЖЕГОРОДСКОЙ ОБЛАСТИ**

ОПИСЬ № 1.1 / 5

**Особо ценных негативов на стеклянной основе размером 40 x 50 досоветского периода,
зарегистрированных с № 1 по № 171**

- 1. Дата съемок - конец XIX – нач XX века**
- 2 Место съемок – с. Сормово Балахнинского уезда Нижегородской губ.
Акционерное общество «Сормово»**
- 3. Автор негатива - М.П. ДМИТРИЕВ (105 фото)**

Ед-ца хран.	Название фотоснимка	Прим
№ 3	Товаро-пассажирский пароход «Император» «Императиор» (Общий вид). Построен в Англии, (1859), модернизирован на АО «Сормово» (1889)	
№ 9-№ 9а	Владимир Николаевич Гутовский – нижегородский губернский механик. Автор портрета А. КАРЕЛИН (1889)	
№ 10	Маневровый танк-паровоз № 659 (вид справа) . 1903 г	
№ 11	Самоходный пассажирский вагон (вид справа)	
№ 12	Групповой снимок членов Сормовского общества хоругвеносцев с директором распорядителем заводов АО «Сормово» Н.И. Приемским и архиепископом Нижегородским и Арзамасским Назарием (в центре) на фоне Спасо-Преображенского собора. (1905 – 1907 гг)	
№ 13	Паром «Переправа-2» для переправы вагонов Рязано-Уральской ж.-д. через р. Волга (Общий вид). 1909 год.	
№ 14	Групповой снимок работников паровозостроительного завода АО «Сормово» с А П Мещерским (сидит в 2-м ряду снизу, 5-й слева) и механиком завода Н.Н. Приемским (сидит в 2 ряду снизу, 6-й слева) (1900 – 1905).	
№ 15	Плавучий маяк «Среднежемчужный маяк». 1910-е годы.	
№ 16	Групповой снимок личного состава пожарной команды заводов АО «Сормово» на фоне павильона «Сибирь, торговля России с Китаем и Японией XVI Всероссийской выставки доставленного на территорию завода после закрытия выставки. (1906 г)	
№ 17	Групповой снимок личного состава пожарной команды заводов «Сормово» на фоне пожарного депо. 3-й ряд снизу, 9-й справа - А.П. Мещерский; 3-й ряд снизу, 7-й справа Н.Н. Приемский – механик завода.. 1905 год	
№ 18	Групп. снимок работников паровозостроительного завода с директором –распорядителем заводов АО «Сормово» А П Мещерским (сидит в 1 ряду снизу , 5-й слева) и механик завода Н.Н. Приемский (сидит в 1 ряду , 6-й слева). 1900 – 1905гг.	
№ 19	Группа с директором-распорядителем заводов АО «Сормово» Н. Н. Приемским (сидит в центре). 1905 -1907 гг.	
№ 23	Ж.-д. мост через руку. Общий вид. Мостовые пролеты построены заводом АО «Сормово». Место неизвестно. 1900 г.	
№ 24	Групповой снимок музыкантов-любителей духового оркестра на сцене в здании Второго общественного собрания	
№ 25	Групповой снимок актеров-любителей в финальной сцене спектакля «Ревизор» в здании Второго общественного собрания. 1900-е годы	

№ 26	Групповой снимок актеров-любителей на сцене после окончания спектакля в здании Второго общественного собрания. 1900-е годы	
№ 27	То же	
№ 28	Групповой снимок работников паровозостроительного завода АО «Сормово» на фоне паровоза П 327 типа 0-4-0. 1905 г.	
№ 29	Групповой снимок работников паровозостроительного завода АО «Сормово» на фоне 1000-го паровоза Н.с. 876 типа 0-4-0. 1905 г.	
№ 30	План владений собственных и арендованных заводами АО «Сормово». Репродукция. Не ранее 1904 г.	
№ 31	Здание мужской школы им. Императора Александра III при церковно-приходском попечительстве Сормовской церкви преподобного Сергея Радонежского. Не ранее 1904 года.	
№ 32	Здание мужской школы им. Императора Александра III при церковно-приходском попечительстве Сормовской церкви. Учебное помещение. 1900-е г.	
№ 33	Здание школы. Общий вид. 1900-е годы.	
№ 34	Молебен по поводу торжественной закладки здания мужской церковно-приходской школы им. Императора Александра III	
№ 35	Спасо-Преображенский собор. Иконостас. Общий вид. Не ранее 1906	
№ 36	Групповой снимок членов правления АО «Сормово» с директором-распорядителем А.П. Мещерским (в центре) и механиком заводов Н. Н. Приемским (2-й ряд снизу, 5-й слева) на фоне павильона «Товарищества Кяхтинских чаоторговцев отделения «Сибирь, торговля России с Китаем и Японией» на XVI Всероссийской промышленной и художественной выставке, доставленного на территорию заводов после закрытия выставки. 1905 г.	
№ 39	Паровоз Об. 456 типа 0-4-0 (вид справа). 1903 г.	
№ 40	1000-й паровоз Н.с. 876. Главный вид	
№ 41	1000-й паровоз Н.с. 876. Вид справа. 1905 г.	
№ 42	Паровоз Т 855 типа 0-4-0 (вид справа). 1903 г.	
№ 43	Паровая машина. Производство Германия. 1900 г.	
№ 45	Паровая машина парохода «Государь наследник Михаил Александрович». 1904 г	
№ 46	Групповой снимок членов правления АО «Сормово», в т.ч. слева направо 3-й - Д.В. Сироткин, 7-й - АП Мещерский на фоне пассажирского паровоза С. 19 типа 1-3-1 № 1693. 1912 г.	
№ 47	Групповой снимок работников паровозостроительного завода АО «Сормово» 1910-е годы.	
№ 48	Групповой снимок работников паровозостроительного завода АО «Сормово» на фоне 2000-го пассажир-го паровоза С. 222 типа 1-3-1, в т.ч. в 1 ряду 3-й справа С. А. Хренников. 1915 г.	
№ 49	Гр-вой снимок работников паровозостроит-го завода АО «Сормово» на фоне 2000-го пассажир-го паровоза С 222 типа 1-3-1. 1915 г.	
№ 50	Гр-вой снимок работников паровозостроительного завода Сормово» на фоне 2000-го пассажирского паровоза С 222 типа 1-3-1. 1915 г.	
№ 51	Групповой снимок участников испытаний полевой пушки на полигоне завода АО «Сормово». 1914 – 1915 гг	
№ 52	Прибытие иностранной делегации, сопровождающих на пароходе «Граф» п/х общества «По Волге» на заводы АО «Сормово». 1906-07гг	
№ 53	Прохождение иностранной делегации, сопровождающих и встречающих по наливному пароходу «Дриада» на заводе АО «Сормово». 1906 – 1907 гг	
№ 54	Канонерская лодка «Монгол». 1906 г.	
№ 55	Паровоз на нефтяном отоплении с цистерной ОР. Т 240 типа 0-4-0 № 680 (вид справа). 1903 г.	

№ 56	Паровоз на нефтяном отоплении с цистерной ОР. Т 76 типа 1-3-0 № 906 (вид справа). 1904 г.	
№ 57	Прибытие иностранной делегации и сопровождающих на пароходе «Граф» на заводы АО «Сормово». 1906 – 1907 гг.	
№ 58	Паровые машины крейсера «Очаков» (Общий вид) 1902 г	
№ 59	Паровые машины (Общий вид) 1900-е годы	
№ 60	Паровые машины для винтовых баркасов. (Общий вид) 1910-е г.	
№ 61	Паровоз типа 1-3-1 № 1530 (вид справа) . 1910-е годы.	
№ 62	Паровоз на нефтяном отоплении с цистерной Ас. 56 типа 1-3-0 № 1655 (вид справа). 1911 г.	
№ 63	Паровоз Ю. с 6001 типа 1-4—0 № 1-4-0 № 1410 (вид справа). 1908 г.	
№ 64	Паровоз типа 1-3-1 № 1630 (вид справа) . 1910-е годы.	
№ 65	Паровоз № 1627 с паронагревателем Ноткина типа 1-3-1 № 1530 (главный вид) . 1911 г.	
№ 66	Будка паровозной бригады. Топка котла . 1910 г.	
№ 67	Паровоз типа 1-4—0 № 1938 (вид справа). 1914 г.	
№ 68	Паровоз Э. 3017 типа 0-5-0 № 3017 (вид справа). 1915 г.	
№ 69	Паровоз Э. 8021 типа 0-5-0 № 2102 (вид справа). 1916 г.	
№ 70	Паровоз типа 0-4—0 № 1938 (вид справа). 1914 г.	
№ 71	Паровоз серии О типа 0-4-0 (главный вид). 1916 г.	
№ 72	2000-й пассажирский паровоз С. 222 типа 1-3-1 (вид справа) 1915 г.	
№ 73	2000-й пассажирский паровоз С. 222 типа 1-3-1 (вид справа). 1915г.	
№ 74	Паровые машины . Общий вид. 1900-е годы.	
№ 77	Сормовская судостроительная верфь. Общий вид во время разлива. Не ранее 1906 г	
№ 78	Будка паровозной бригады. Топка котла. 1910-е годы.	
№ 79	Паровоз Э. 3017 типа 0-5-0 № 3017 (вид справа). 1915 г.	
№ 80	Будка паровозной бригады. Топка котла. 1910-е годы.	
№ 81	Паровоз с паронагревателем Неймайера С. 3 типа 1-3-1 № 1699 (вид справа). 1912г.	
№ 82	Паровоз О. с 146 типа 1-3-1 № 1673 с паронагревателем Ноткина. (вид справа). 1911 г.	
№ 83	Паровоз О. с 146 типа 1-3-1 № 1673 с паронагревателем Ноткина. (вид справа). 1911 г.	
№ 85	Паровоз О. с 146 типа 1-3-1 № 1673 с паронагревателем Ноткина. (вид справа). 1911 г.	
№ 86	Групповой снимок работников паровозостроительного завода АО «Сормово» на паровозе типа 1-3-1 № 1700 с паронагревателем Куликовского. 1909 г.	
№ 87	Товаро-пассажирский пароход «Ломоносов». Общий вид. 1905 г.	
№ 88	Прибытие иностранной делегации и сопровождающих на пароходе «Граф» на заводы АО «Сормово». 1906 – 1907 гг	
№ 89	Землечерпалка «Герская». Общий вид. 1900-е годы.	
№ 90	Паровая машина п/х-а «Государь наследник Михаил Александрович». 1904	
№ 91	Первый наливной морской танкер «Алейдар Усейнов». 1903 г.	
№ 92	Паровая машина для крейсера «Очаков». Общий вид. 1902 г.	
№ 93	Товаро-пассажирский пароход «Генерал Скобелев». Общ. вид. 1913	
№ 94	Крышка Альбома «Крейсер «Очаков» с дарственной надписью «На память о Сормовских заводах». 1905 г.	
№ 95	Парусно-паровая шхуна «Слава». Общий вид. 1905 г.	
№ 96	Товаро-пассажирский пароход «Карамзин». Общий вид. 1905 г.	
№ 97	Паровая машина п/х-да «Государь наследник Михаил Александрович». 1904	

№ 98	Товаро-пассажирский пароход «Великий князь Александр Михайлович» пароход Общества «Кавказ и Меркурий». Общий вид. 1909 г.	
№ 99	Товаро-пассажирский пароход «Графиня» пароходного общества «По Волге». Общий вид. 1909 г.	
№ 100	Землечерпалка «Волжская-9». Общий вид. 1900-е годы.	
№ 101	Товаро-пассажирский п/х-д «Александр». Общий вид. 1900 –е годы	
№ 102	Товаро-пассажирский п/х-д «Мизаил Криличевский». Общий вид. 1900 –е г.	
№ 103	Товаро-пассажирский п/х-д «Генерал Кондратенко». Общий вид. 1911 г.	
№ 104	Товаро-пассажирский п/х «Н В Гоголь». Общий вид. 1911 г.	
№ 110	Канонерская лодка «Монгол». Общий вид. 1906 г.	
№ 122	Спасо-Преображенский собор. Иконостас. Не ранее 1906 г.	
№ 138	Группа на фоне паровоза типа 1-3-1. 1910 г.	
№ 147	Паровые котлы системы Нормана для крейсера 1 ранга «Очаков». 1902 г	
№ 149	Учебное судно «Великая княгиня Ксения Александровна» с 3-х мачтовым снаряжением и паровой машиной. Общий вид. 1904 г	
№ 151	Судостроительная верфь. Общий вид. 1903 г.	
№ 153	Учебное судно «Великая княгиня Ксения Александровна» с 3-х мачтовым снаряжением и паровой машиной. Общий вид. 1904 г	
№ 161	Шхуна с 3-х мачтовым парусным снаряжением и паровой машиной «Гейдар Усейнов» Общий вид. 1903 г	
№ 162	Паровоз на нефтяном отоплении с цистерной А. с 56 типа 1-3-0 № 1655 (вид справа). 1911 г.	
№ 163	Паровые котлы системы Нормана для крейсера 1 ранга «Очаков». 1902 г	
№ 164	Паровоз А.с 232 типа 2-3-0 № 594 (вид справа). 1902 г.	
№ 165	Одночерпаковый самоходный дноуглубительный снаряд. Общий вид. 1904 г.	
№ 166	Буксирные пароходы «Советник» и «Николай». Общий вид. 1903 г.	
№ 167	Землечерпалка самоходная «Терская». Общий вид. 1900-е годы.	
№ 168	Самоходный пассажирский вагон. Общий вид. 1913 г.	
№ 169	Паровоз С. 107 тип 1-3-1 № 726. Вид справа. 1903 г.	
№ 170	Паровоз Т. 1072 типа 0-4-0 № 717. Вид справа. 1907 г.	

**Государственное учреждение
ГОСУДАРСТВЕННЫЙ АРХИВ
АУДИВИЗУАЛЬНОЙ ДОКУМЕНТАЦИИ
НИЖЕГОРОДСКОЙ ОБЛАСТИ**

**ОПИСЬ № 1.1 / 5
Особо ценных негативов на стеклянной основе размером 40 x 50 досоветского периода,
зарегистрированных с № 1 по № 171**

**ЧЕРТЕЖИ. СХЕМЫ. ДОКУМЕНТЫ
Автор снимков - М. Дмитриев (48 фото)
Фоторепродукции. С № 105 по № 171**

1. Дата съемок - конец XIX – нач XX века
2. Место съемок – с. Сормово Балахнинского уезда Нижегородской губ.
Акционерное общество «Сормово»
1 Автор негатива - М.П. ДМИТРИЕВ (49 фото)

Ед-ца хран.	Название фотоснимка (Репродукции)	Прим
№105	Чертеж «Черпаковая и золотопромывательная машина». 1903 г	
№106	Чертеж «Одночерпаковый экскаватор для золотых промыслов и ж.-д. выемок производительностью от 6 до 8 куб.м. в час. 1903г	
№107	Чертеж «Паровоз «Прерия» типа 1-3-1. 1909 г	
№108	Диаграмма «Испытательная поездка с пассажирским паровозом «Прерия» типа 1-3-1от ст. Малая Вишера до ст. Окуловская с комиссией подвижного состава тяги и мастерских под предводительством товарища министра путей сообщения инженера Н.Л. Щукина. 1910 г.	
№109	Чертеж «Паровая машина в 800 J.H.P. на шхуну «Товарищества Шибаява и К°». 1902 г.	
№111	Чертеж «Золотопромывательная машина». 1903 г	
№112	Чертеж «Черпаковая и золотопромывательная машина». 1903 г	
№113	Чертеж «Угольный транспорт «Камчатка». Общее расположение труб в машинном отделении. 1902 г.	
№114	Чертеж «Крейсер 1 ранга «Очаков». Трубопроводы вспомогательных механизмов. Поперечные разрезы котельных отделений. 1900 г.	
№115	Чертеж шхуны «Слава» «Товарищества Шибаяв и К°». Общее расположение труб для машины 16 000 J.H.P. 1902 г.	
№116	Чертеж «Одночерпаковый двууглубительный снаряд на 100 куб. м. в час. Общий вид. 1903 г.	
№117	Чертеж «Крейсер 1 ранга «Очаков». Расположение главного паропровода. 1903 г.	
№118	Чертеж «Паровая машина в 900 J.H.P. тройного расширения пара на п/х об-ва «По Волге» и «Кавказ и Меркурий». 1903 г.	
№119	Чертеж «Общий вид парового речного браншля. 1903 г.	
№120	Чертеж «Одночерпаковый двууглубительный снаряд на 100 куб. м. в час. Главная паровая ледка. 1903 г.	
№ 121	Эскиз. Спасо-Преображенский собор. Иконостас. 1903 г.	
№123	Схема «Провода электрического освещения на п/ходе Луккина 1912	
№124	Схема «Провода электрического освещения на пассажирском пароходе Гурькова. 1912 г.	
№125	Схема «Провода электрического освещения на пароходе общества «Самолет». 1914 г.	

№126	Схема «Провода электрического освещения на пароходе «Тов-ва пароходства «Котлас-Архангельск-Мурман». 1912 г	
№127	Схема электр.-го освещения на п/х-де общества «Русь». 1913 г.	
№128	Чертеж «Угольный транспорт в 7200 тонн. Машина в 2800 Л.Н.Р. Расположение охлаждающего трубопровода и смазочного приспособления. 1812 г.	
№129	План «Крейсер 1 ранга «Очаков». Гл машина 19500 Л.Н.Р. Разрез по движению.	
№130	Чертеж «Угольный транспорт в 7200 т. Машина в 2800 Л.Н.Р. 1902г	
№131	Чертеж «Канонерская лодка в 183 т. на р. Амур. Гл. паровая машина. 1904 г.	
№132	Чертеж «Крейсер 1 ранга «Очаков». Паровой котел системы «Нормана» для средней и задней кочегарки. 1904 г.	
№133	Чертеж «Угольный транспорт в 7200 т. Машина в 2800 Л.Н.Р. 1902	
№134	Чертеж «Паровая машина на пароходы обществ «По Волге» и «Кавказ и Меркурий». 1904 г.	
№135	Чертеж «Пассажирский паровоз 1-3-1 с паронагревателем Ноткина. Продольный разрез. 1901 г.	
№136	Чертеж «Самодвижущийся многочерпаковой экскаватор для ж.-д. выемки и золотых прмывок». 1903 г	
№137	Чертеж «Землечерпательная машина с навесным лотком производительностью 150 куб.м в час для р. Кама»	
№139	План «Крейсер 1 ранга «Очаков». Гл машина 19500 Л.Н.Р. 1904	
№140	Чертеж «Землечерпательная машина производительностью 250 куб.м в час для р. Волга». 1903 г.	
№141	Чертеж «Машина тройного расширения в 450 инд. Мил для привода в динамо-машины. 1899 г.	
№142	Чертеж «Паровая машина в 1000 Л.Н.Р. в электрическую станцию Сормовских заводов 1900 г.	
№143	Чертеж «Передвижной паровой насос на 25000 вед. в час для золотопромышленного устройства. 1903 г	
№144	Чертеж «Учебное судно для Каспийск моря. Общее расположение труб. 1904	
№146	План «Крейсер 1 ранга «Очаков». Гл машина 19500 Л.Н.Р. Трубопроводы вспомогательных механизмов . Поперечный разрез машинного отдела. 1904 г.	
№148	Чертеж «Крейсер 1 ранга «Очаков». Гл машина 19500 Л.Н.Р. Трубопроводы вспомогательных механизмов. Продольный разрез. 1904 г	
№150	Чертеж «Пароход общества «По Волге». Общее расположение труб в машинном и котельном отделении. 1904 г	
№ 152	Чертеж «Почтовый пароход общества «Кавказ и Меркурий». Общее расположение труб в машинном и кочегарном отделении. 1904 г.	
№ 154	Чертеж «Одночерпаковый дноуглубительный снаряд производительностью на 100 куб. м. в час. Общий вид снаряда. 1904 г.	
№155	Чертеж «Землечерпательница «Волжская-29» производительностью на 250 куб.м в час». Общий вид. 1914 г	
№ 156	Чертеж «Самоходный черпаковый земснаряд» 1904 г.	
№ 157	Чертеж «Крейсер 1 ранга «Очаков». Гл машина 19500 Л.Н.Р. 1903г	
№ 158	Чертеж «Землечерпательная машина производительностью 250 куб.м в час для р. Волга». 1903 г.	
№ 159	Чертеж «Пассажирский паровоз «Прерия» типа 1-3-1. 1909 г	
№ 160	Чертеж «Крейсер 1 ранга «Очаков». Гл. машина 19500 Л.Н.Р. 1904г	

**Государственное учреждение
ГОСУДАРСТВЕННЫЙ АРХИВ
АУДИВИЗУАЛЬНОЙ ДОКУМЕНТАЦИИ
НИЖЕГОРОДСКОЙ ОБЛАСТИ**

ОПИСЬ № 1.1 / 6

Негативы черно-белые на стеклянной основе, постоянного хранения, размером «9» (45x55).
Досоветский период. Зарегистрированы с № 1 по № 355

Крайние даты 1890 – 1913 гг

1. Дата съемок - конец XIX – нач XX века
2. Место съемок – с. Сормово Балахнинского уезда Нижегородской губ.
Акционерное общество «Сормово»
3. Автор негатива - М.П. ДМИТРИЕВ (52 фото)

Ед-на хран.	Название фотоснимка	Прим
№ 16-17	Ярмарка в половодье	
№ 129	Вагонно-сборочный цех Сормовского завода	
№ 130	Группа служащих с директором АО «Сормово» Ф.А. ФОССОМ	
№ 131	100-й паровоз с группой рабочих и служащих Сормовского завода	
№ 132	Внутренний вид цеха Сормовского завода	
№ 133	Внутренний вид электростанции Сормовского завода	
№ 134	Литейный цех	
№ 135	Внутренний вид паровозо-сборочного цеха	
№ 136	Центральная лавка Общества потребителей АО «Сормово»	
№ 137	То же	
№ 138	Новая 20-тонная мартеновская печь Сталелитейного цеха завода «Сормово»	
№ 139	Новая электростанция завода «Сормово»	
№ 140	Новый мартеновский цех	
№ 141	Паровозо-механический цех	
№ 142	Паровозо-механический цех	
№ 143	Паровозо-котельный цех	
№ 144	То же	
№ 145	Кузнечный цех	
№ 146	Колесо-токарный цех	
№ 147	Группа служащих и рабочих с директором АО Ф.А. ФОССОМ	
№ 148	100-й паровоз	
№ 148а	То же	
№ 149	Внешний вид здания колесо-токарного цеха	
№ 150	Строительство нового судомеханического цеха	
№ 151	Общий вид домов для служащих заводов АО «Сормово»	
№ 152	Маллярный цех	
№ 153	Жилые дома для служащих	
№ 154	Сормовская больница	
№ 155	Дома служащих. Общий вид	
№ 156	Главная контора Сормовских заводов	
№ 157	Молебен по случаю выпуска 100-го паровоза	
№ 158	100-й паровоз	
№ 159	То же	
№ 160	Внешний вид паровоза № 1	

№ 162	То же	
№ 163	Общий вид цеха	
№ 164	Малярный цех	
№ 164-168	То же	
№ 169	Судоверфь	
№ 170	Нефтяные бассейны «Барон Дельвиг и К°»	
№ 308	Строительство цеха на заводе «Сормово»	
№ 309	То же	
№311/311а	Пароход «Аллегани»	
№ 312	Пароход «Магдалена»	
№ 313	Пароход «Миссури»	
№ 314	Пароход «Миссисипи»	
№ 316	П/х-д «Надежда» на фоне Кремлевской стены (Автор Карелин)	

**Государственное учреждение
ГОСУДАРСТВЕННЫЙ АРХИВ
АУДИВИЗУАЛЬНОЙ ДОКУМЕНТАЦИИ
НИЖЕГОРОДСКОЙ ОБЛАСТИ**

ОПИСЬ 1.1./ 7

Негативы черно-белые на стеклянной основе постоянного хранения размером «10» (50 x 60 см) Зарегистрированы с № 1 по № 179

Досоветский период. Крайние даты: 1890 – 1916

Единиц хранения 1 -17

- 1. Дата съемок - конец XIX – нач XX века**
- 2. Место съемок – с. Сормово Балахнинского уезда Нижегородской губ.
Акционерное общество «Сормово»**
- 3. Автор негатива - М.П. ДМИТРИЕВ (22 фото)**

Ед-ца хран.	Название фотоснимка	Прим
№ 35	МАШИНА МОРСКОГО ТРАНСПОРТА «КАМЧАТКА»	
№36,37	То же	
№ 38	МАШИНА КРЕЙСЕРА «ОЧАКОВ»	
№ 39	МАШИНА КРЕЙСЕРА «ОЧАКОВ» В ЦЕХУ	
№ 41	Группа служащих механического цеха заводов «Сормово» с директором АП Мещерским	
№ 42	Группа служащих по счетоводству заводов «Сормово» с С.П. Галуновым	
№ 43	Группа служащих АО «Сормово» с директором Ф.А. ФОССОМ	
№ 44	Группа служащих вагонного отдела Сормовского завода	
№ 45	Группа служащих главного технического бюро Сорм. заводов	
№ 46	Группа по приемке машины транспорта «Камчатка»	
№ 46	То же	
№48-49	Сормово. Заказ № 262 Общества «Кавказ и Меркурий» «Государь наследник Михаил Александрович»	
№50-52	То же	
№ 53	Машина для парохода «Князь Александр Михайлович»	
№54-56	То же	
№ 57	Машина для шхуны «Гейдар Усейнов»	

Государственное казенное учреждение
Государственный архив аудиовизуальной документации Нижегородской области

Опись № 1.1./8
особо ценных черно-белых позитивов
досоветского периода, зарегистрированных с № 1001 по № 1497
Том III

В данный раздел описи внесено 493 (четыреста девяносто три) ед. хр., с № 1001 по № 1497, В т. ч.
АО «Сормово» - 3 ед.

1. Дата съемок - конец XIX – нач XX века
2. Место съемок – с. Сормово Балахнинского уезда Нижегородской губ.
Акционерное общество «Сормово»
3. Автор негатива - М.П. ДМИТРИЕВ

Номер Ед-ца хран.	Название фотоснимка	Автор съемки	Год съемки
1487	Церковно-приходская ремесленная школа. Рекреационный зал	М.П. Дмитриев	
1488	Церковно-приходская ремесленная школа. Народная столовая-читальня	-*.	
1489	Церковно-приходская ремесленная школа. Народная столовая-читальня. Кухня	-*.	

**Государственное казенное учреждение
Государственный архив аудиовизуальной документации Нижегородской области**

**Опись № 1.1./8
особо ценных черно-белых позитивов досоветского периода
зарегистрированных с № 2673 по № 3148
Том VI**

В данный раздел описи внесено 472 (четыреста семьдесят две) ед. хр., с № 2673 по № 3148,
В т.я. АО «СОРМОВО» - 20 ед.

1. Дата съемок - конец XIX – нач XX века
2. Место съемок – с. Сормово Балахнинского уезда Нижегородской губ.
Акционерное общество «Сормово»
3. Автор негатива - М.П. ДМИТРИЕВ

Номер Ед-ца хран.	Название фотоснимка	Автор съемки	Год съемки
2768	с. Сормово. ул. Александро-Невская. Церковь в честь Святого благоверного князя Александра Невского. Общий вид в зимний период	М.П. Дмитриев	1910-е гг. С. Сормово
2870	Групповой снимок инженерно-технического персонала с директором-распорядителем Федором Андреевичем Фоссом (сидит 4-й слева)	М.П. Дмитриев	1898-1899 гг.
2871	Медальонная группа мастеров шрапнельных мастерских с директором-распорядителем Сергеем Александровичем Хренниковым (1-й ряд сверху, 2-й слева)	-*-	1916 г.
2872	Медальонная группа мастеров шрапнельных мастерских с директором-распорядителем Сергеем Александровичем Хренниковым (1-й ряд сверху, 2-й слева). Вариант	-*-	-*-
2873	Групповой снимок работников с представителем Военного ведомства по приемке машин для крейсера «Очаков»	-*-	1901-1902 гг.
2874	Групповой снимок работников с директором-распорядителем Федором Андреевичем Фоссом (сидит за столом 3-й слева)	М.П. Дмитриев	1898-1899 гг.
2875	Молебен по поводу постройки 100-го паровоза. На дальнем плане – 100-й паровоз	-*-	1899 г.
2876	Групповой снимок работников с директором-распорядителем Федором Андреевичем Фоссом (3-й ряд снизу, в центре)	-*-	1898-1899 гг.
2877	Групповой снимок работников с директором-распорядителем Алексеем Павловичем Мещерским и представителями Военного ведомства по приемке машин для крейсера «Очаков»	-*-	1901-1902 гг.
2878	Групповой снимок работников с директором-распорядителем Сергеем Александровичем Хренниковым и представителями Военного ведомства	-*-	1914-1916 гг.
2879	Медальонная группа технического персонала снарядного цеха с директором-распорядителем Сергеем Александровичем Хренниковым (в центре)	М.П. Дмитриев	1916 г.
2880	Паровые машины для крейсера «Очаков». Общий вид	-*-	1902 г.
2881	Паровые машины для крейсера «Очаков». Вариант	-*-	-*-

2882	Паровые машины для крейсера «Очаков». Вариант	-*-	-*-
2883	2000-й пассажирский паровоз типа 1-3-1 С.222 имени Великого Князя Николая Николаевича. Общий вид	-*-	1915 г.
2884	1-й товарный паровоз типа 0-4-0 серии Од Компаунд.	-*-	1898 г.
2885	Корпус сталелитейной после пуска 20-ти тонной мартеновской печи. Общий вид	М.П. Дмитриев	1900-е гг.
2886	Жилые дома для заводских служащих. Общий вид	-*-	-*-
2887	Строения заводской больницы. Общий вид	-*-	-*-
2888	Сергей Александрович Хренников, директор-распорядитель заводов акционерного общества «Сормово». Портрет	-*-	1914-1916 г.
2919	г. Сызрань Сызранский у. Симбирская губ. Александровский железнодорожный мост через реку Волгу. Въезд на мост	-*-	-*- г. Сызрань

**Государственное казенное учреждение
Государственный архив аудиовизуальной документации Нижегородской
области (АрхАДНО)**

**ОПИСЬ № 1.1. / 2
особо ценных черно-белых негативов на стеклянной основе
размером «5» (18 см x 24 см) досоветского периода**

(Просмотр картотеки Архива АДНО - ЯЩИКИ № 23 и № 24)

1. Дата съемок - конец XIX – нач XX века
2. Место съемок – с. Сормово Балахнинского уезда Нижегородской губ.
Акционерное общество «Сормово»
3. Автор негатива - М.П. ДМИТРИЕВ

Номер Ед-цы хран.	Название фотоснимка	Автор съемки	Дата съемки
236.1 - 3233	Проезд		1904
23.1-3235	Вид на А-Невскую улицу		
23.1-1815	Каланча		
23.1-1817	Нефтебаки		
23.1 - 1810	Вид завода		
23.1 - 4169	Гл контора		
23.1 - 1813	Узкозаводская улица		
23.1 - 1818	Общий вид ул Ст Канава		
23.1 - 3465	Модельный склад и Магазин		
23.1 - 3467	Общий вид Арматурного цеха		
23.1 – 164	Колесо-прокатный		
23.1 - 23	Мост		
23.1 – 163	Цех СК-2		
23.1 – 167	Возможно, Мостовой или Буксирный		
23.1 – 77			
23.1 – 132	Потребительская лавка		
23.1 – 165	Кузница		
23.1 – 3231	Восточная сторона завода		
23.1 – 3237	Южная сторона завода		
23.1 – 1818	Ул Ст Канава (?)		
23.1 – 308	Прокатный цех		
23.1 – 3241	Вагонные цехи		
23.1 – р-8495	Первый сталеплавильн завод в России начат постройкой – сентябрь 1869 г		
23.1 – 136	Потреб лавка		
23.1 – 136	Гл контора		
23.1 – 3230	Западная сторона завода		
23.1 – 3469	Общий вид береговой лесопилки		
23.1 –4161	Водокачка		
23.1 – 3624			
23.1 –4109	Общезаводской коитет		
23.1 – 3229	Южная сторона завода		
23.1 –1817	д. Мышьяковка		

	ГРУППЫ		
23.2 –18	Группа у паровоза	???	
23.2 –130	Группа с директором		
23.2 –3724	Бенардаки ??????		(1911)
23.2 –3338	Строители у паров машины кр «Очаков»		
23.2 –4538	Внутренний вид токарного отдела	????	
23.2 –42	Группа с Галуновым	Фото ДТК	1902
23.2 –43	Группа с директором АФ ФОСС	Дмитриев	
23.2 –41	Медальонная группа Механмческого цеха	Дмитриев	1902
23.2 –46транспорт «Камчатка»	Дмитриев	1902
23.2 –45	Медальонная группа Гл Тез бюро с Кабачинским (?)	Дмитриев	1910
23.3 –3373	Школа	Дмитриев	
23.4 –3243	Здание одском парке	Дмитриев	1906
23.6 –157	Молебн по 100-й паровоз	Дмитриев	
	Цех шрапнелей	Фото завода	
23.7 –4153	Шрапнельно-токарная мастерская (женщины)	Дмитриев	1915
23.7 –4543		Фото завода	
	Ж.-д. вагоны (в основном фото заводские)		
23.8 –3291	Двухэтажный вагон	Фото завода	1907
23.10 –139	Новая электростанция	Дмитриев	1898
23.10 –133	Внутренний вид	Дмитриев	
23.10 –4021	Пневмо эл станция		1915
23.11 –3093	Самоходная баржа-теплоход «Вандал»	Дмитриев	1903
	ПАРОВОЗЫ и вагоны		
23.14 –3246	Общий вид колесного цеха	Дмитриев	
23.14 –309	На заводе возле цеха (шатер)	Дмитриев	
23.14 –3270	Товарный паровоз	Дмитриев	1911
23.15 –3248	Внешний вид товарно-вагонного цеха	Дмитриев	1906
	Приезд делегации Международного конгресса (2 фото Дмитриева, остальные – фото завода)		
	МАСТЕРСКИЕ		
24.1 –4160	Вагонная мастерская	Фото завода	1915
24.1 –4073	Вид мастерских зарядных ящиков	Фото завода	
24.5 –3987	Постройка кабельных пароходов	Фото завода	1915
24.2 –152	Строительство малярного цеха	Дмитриев	
24.2 –135	Паровозосборочный цех	Дмитриев	
24.2 –142	Паровозомеханический цех	Дмитриев	
24.2 –168	Вид малярного цеха (вагонные)	Дмитриев	
24.2 –138	Сталелит. цех. Новая 20-тонная Мартеновская печь	Дмитриев	
24.2 –4070	Вид снарядного цеха	Фото завода	
24.2 –4072	Вид Пушечного цеха	Фото завода	
24.2 –4069	Строительство снарядного цеха	Фото завода	1915
24.2 –р.4537		Фото завода	1915
24.2 –р.1366	Колесный цех	Фото завода	
24.2 –р.1361	Колесный цех	Фото завода	
24.2 –3241	Товаро-вагонный цех	Фото завода	
24.2 –3246	Колесный цех	Фото завода	
24.2 –150	Постройка судомеханического цеха	Дмитриев	
24.2 –140	Новый мартеновский цех	Дмитриев	
24.2 –2-141	Паровозомеханический цех	Дмитриев	
24.2 –144	Паровозокотельный цех	Дмитриев	
24.2 –143	Паровозокотельный цех	Дмитриев	
24.2-5-3255	Паровозокотельный цех	Фото завода	1906

	ПАРОХОДЫ		
24.4.2 –127	Пароход «Аллегани»	Карелин	
24.2 –3	Пароход «Император»		
24.4.2-313	Пароход «Миссури»		
24.4.2-3069	Пароход «Веста»	Дмитриев	1909
24.4.2-3482	Пароход «Дирижабль»	Дмитриев	1913
24.4.2-3481	Пароход «Дегтярев»	Дмитриев	1911
24.4.2-3071	Пароход «Сормово»	Дмитриев	1909
24.4.2-3066	Пароход «Царев»	Дмитриев	1904
24.4.2-3067	Пароход «Бугаз»	Дмитриев	1905
24.4.2-8	Пароход «Боярин»	Карелин	
24.4.2-3966	Пароход «Великая княжна Ольга Николаевна»	Дмитриев	1912
24.4.2-3032	Пароход «Царица»	Дмитриев	
24.4.2-3946	Самоходная баржа «Данилиха»	Фото завода	
24.4.2-3053	Пароход «Соперник»	Фото завода	1899
24.4.2-3038	Пароход «Великий князь Алексей»	Дмитриев	
24.4.2-312	Пароход «Магдалена»	Карелин	
	ШХУНЫ		
24.4.3-3061	Шхуна «Гадир Усейнов»	Дмитриев	1903
24.4.3-3501	Шхуна «Русь»	Дмитриев	1910
24.4.3-3054	Шхуна «Александра Калиникова»	Фото завода	1903

ИНФОРМАЦИЯ ОБ АРХИВЕ

В Архиве Аудиовизуальной информации Нижегородской области хранится обширный Фонд Акционерного общества «Сормово». Помимо фотографий М.П. Дмитриева и А.О. Карелина имеются работы других мастеров светописи начала XX века. Не менее обширен фонд фотодокументов завода «Красное Сормово».

В настоящем Каталоге представлена лишь часть материалов из Фодов Архива, в основном фотографии М.П. Дмитриева. Данный Каталог поможет быстрее найти заинтересовавшую вас фотографию. В Архиве можно получить электронную копию фотографии в личное пользование. Услуга эта платная.

Адрес Архива; Сормово.. ул. Свободы, 63 (Левое крыло)
Тел.248-18-19, 273-55-60

ИСТОРИЯ ЗАВОДА «КРАСНОЕ СОРМОВО»

**ТЕМАТИЧЕСКИЙ
КАТАЛОГ ФОТОГРАФИЙ
БОЛЬШОГО ФОРМАТА
В фондах Музея истории завода**

ЧАСТЬ IV

**ФОТОГРАФИИ
В ДЕЙСТВУЮЩЕЙ ЭКСПОЗИЦИИ -
НА СТЕНДАХ МУЗЕЯ**

ЗАЛЫ ОСНОВНОЙ ЭКСПОЗИЦИИ

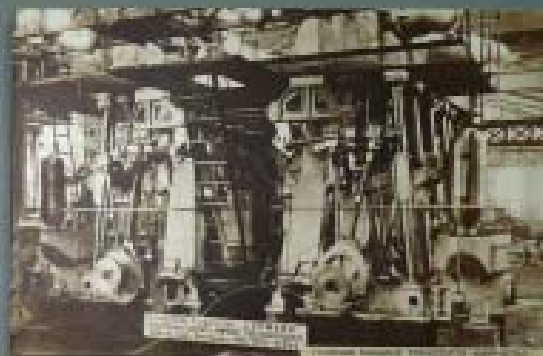

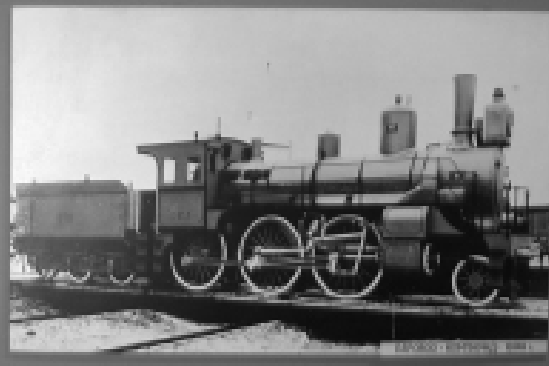
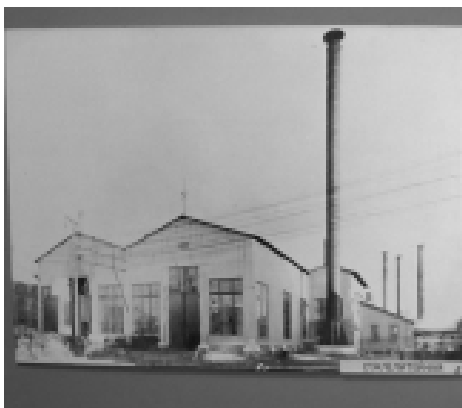

1914-1917 г.г.

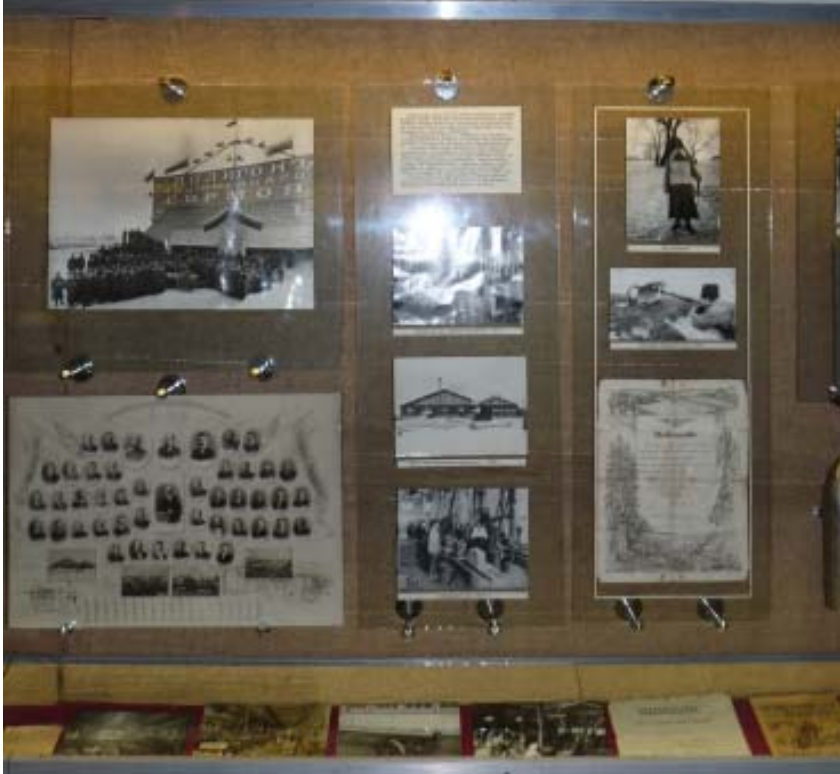

ЗАВОД 1917-25г.г.



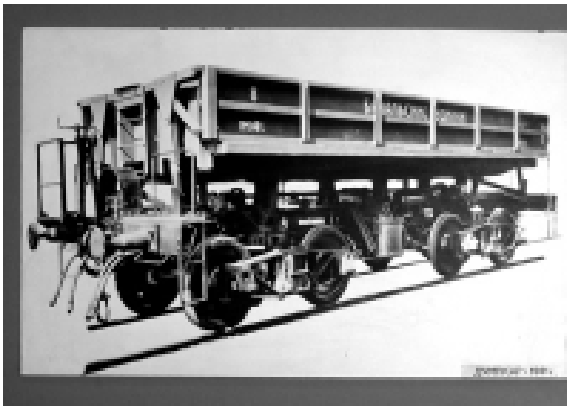

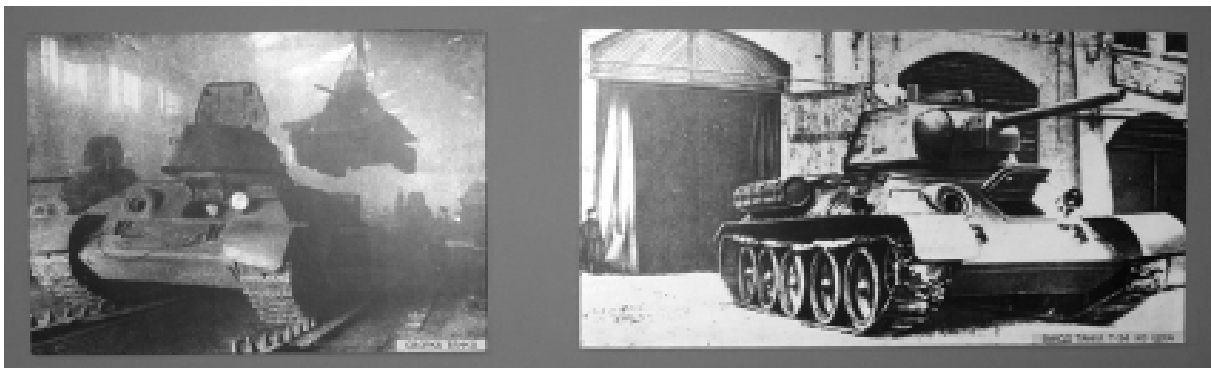

1945 - 1950 г.г.



1945 - 1950 г.г.





1950 - 1960 г.г.



1960 - 2000 г.г.



ЗАЛ ПОДВОДНОГО СУДОСТРОЕНИЯ



ЗАЛЕ ПОДВОДНОГО СУДОСТРОЕНИЯ



СОРМОВО НА РУБЕЖЕ ВЕКОВ



СОРМОВО НА РУБЕЖЕ ВЕКОВ

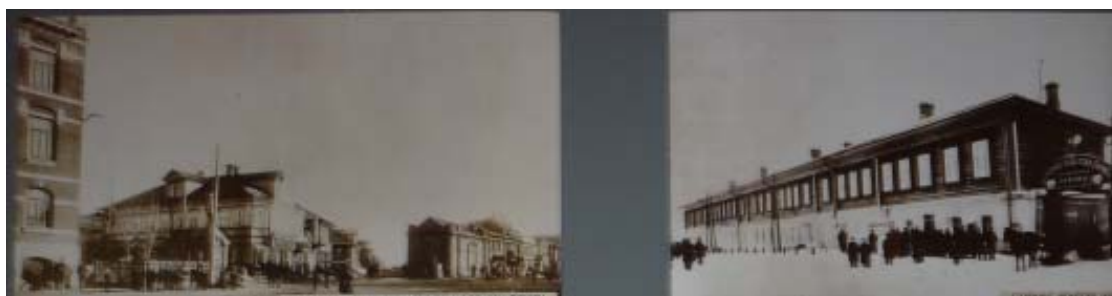

СОРМОВО: ВСТУПАЯ В ХХІ



ФОТОГРАФИИ БОЛЬШОГО ФОРМАТА В ЭКСПОЗИЦИИ

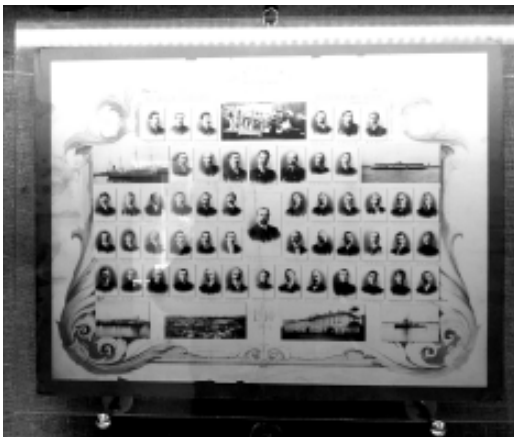

ФОТОГРАФИИ БОЛЬШОГО ФОРМАТА В ЭКСПОЗИЦИИ

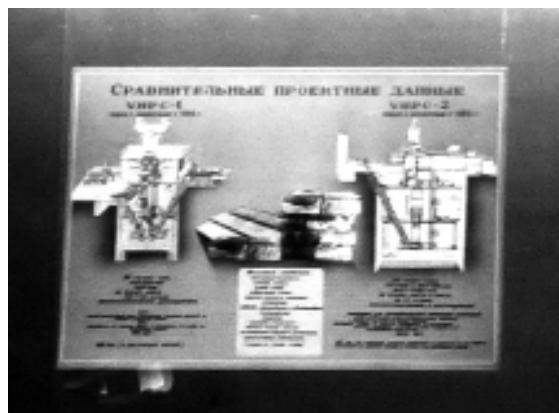

**НОВЫЕ ПОСТУПЛЕНИЯ
В ФОНДЫ МУЗЕЯ
ФОТОГРАФИЙ БОЛЬШОГО ФОРМАТА**

после 1 октября 2017 г.

НОВЫЕ ПОСТУПЛЕНИЯ
после 1 октября 2017 г.



401 ГРУППА РАБОТНИКОВ СОРМОВСКОГО ЗАВОДА.
ФАМИЛИИ И ДАТА НЕ УСТАНОВЛЕННЫ.

Передала в музей С.В. ШОРИНА



402 ГРУППА РАБОТНИКОВ СОРМОВСКОГО ЗАВОДА.
ФАМИЛИИ И ДАТА НЕ УСТАНОВЛЕННЫ.

Передала в музей С.В. ШОРИНА

НОВЫЕ ПОСТУПЛЕНИЯ
после 1 октября 2017 г.



На паспорту из твердого картона 240 x 301 // фото 160 x 210

403

КРЕЙСЕР «АСТРАБАД»

у причальной стенки Судоверфи на достройке. 1901 г.



На паспорту из твердого картона 237 x 300 // фото 150 x 210

404

ПАРОВОЗ № 158 .1900 г.

На обороте штамп синей краской **Фотография АМ Розова. Сормово**

НОВЫЕ ПОСТУПЛЕНИЯ
после 1 октября 2017 г.



405

Паспарту на картоне 242 x 310 // фото 165 x 227

**ГРУППА РАБОЧИХ БЕЗ ФАМИЛИЙ
ЦЕХ НЕИЗВЕСТЕН 3.03.1937**



406

Автор фото - М. Хрипков



407

САМОДЕЯТЕЛЬНЫЙ ДРАМАТИЧЕСКИЙ КОЛЛОКТИВ

...Шихова, Соломин, Фомичев, Ляхинак, Трофимов, Новиков, Шкадырев, Д.с. Федоров, М.С. Федоров.
Верхний ряд, 4й слева Хорьков - секретарь нач. механического цеха Н.В, Кабачинского.



408

Фото предположительно 2й половины 1920-х годов

На снимке сидят: 2й слева В.К. Воинов -зам. директора завода;

3й слева -Гальянов;

5й слева - секретарь Сормовского РК ВКП(б) -Щербаков,

6й слева - Юлия Бортникова

СОДЕРЖАНИЕ

ТЕМАТИЧЕСКИЙ КАТАЛОГ ФОТОГРАФИЙ ДОРЕВОЛЮЦИОННОГО И СОВЕТСКОГО ПЕРИОДОВ. ЧАСТЬ 1. Медальоны	3
Обращение к Пользователям	4
Групповые фотографии (Медальоны) с фамилиями заводского персонала дореволюционного периода	5
Фотография 101. Паровозо-кузнечный цех. 1899 г.	6
Фотография 102. 2-й Округ Симбирск. Акцизного Управл. Сызранский винный склад	7
Фотография 103. Механический цех	8
Фотография 104. Э.Ф. Леман от сослуживцев	9
Фотография 105. Служащие по счетоводству. 1903	10
Фотография 106. Сталелитейный цех. Печники. 1903	11
Фотография 107. Тендерный отдел. 1905 год.	12
Фотография 108. Служащие и рабочие болтового цеха.	13
Фотография 109. Служащие, мастеровые и рабочие Штамповального отдела	14
Фотография 110. Первый состав правления профессионального общества рабочих.....	15
Фотография 111. Выпуск тысячного паровоза. 1905	16
Фотография 112. От сослуживцев и мастеровых Арматурного цеха Н.М.Воскресенскому.....	17
Фотография 113. От мастеровых Арматурного отдела НМ Воскресенскому.	18
Фотография 114. Фонарный цех. 1907 г.	19
Фотография 115. Служащие Фасонно-сталелитейного цеха. 1908 г.	20
Фотография 116. Служащие Гл-го технического бюро.	21
Фотография 117. Вагонный отдел. 1911 год	22
Фотография 118. Н.Я. Панкратову от служащих и мастеровых Водопроводного цеха.	23
Фотография 119. Работники судостроительного отдела 1912 г	24
Фотография 120. Шрапнельный отдел. 1915-16 гг	25
Фотография 121. В память 1 млн-го выпуска шрапнели	26
Фотография 122. Токарный отдел Механического цеха	27
Фотография 123. Группа шрапнельного цеха 601 корпуса. 1917 год	28
Фотография 124. От сортировщиков склада лесных пиленых материалов. 1917 г.	29
Фотография 125. Технический персонал Снарядного цеха	30
Фотография 126. Склад лесных пиленых материалов.....	31
Фотография 127. Группа работников завода у паровой машины для крейсера «Очаков»	32
Фотография 128. Служащие железопрокатного цеха	33
Фотография 129. Мастеровые по ремонту шрапнельного цеха Корп. 600,601,602	34
Фотография 130. Без указания цеха и отдела	35
Фотография 131. Служащие бюро тепловых двигателей	36
Фотография 132. Котельный цех. 1905 г.	37
Фотография 133. Воскресные классы. Вып. IV. 1903	38
В Фонде портреты большого формата (Славянов, Бенардос, Бубнов, Павлов, Зотов)	39
Групповые фотографии (Медальоны) с фамилиями. Советский период.	41
Фотография 141 Трудовая артель котельщиков. 1927.	42
Фотография 142 Работающие на постройке землечерпат. каравана на Аму-Дарье.	43
Фотография 143. Группа горчехоцкого отделения инструментального цеха. 1928 г.	44
Фотография 144. 6-й выпуск сормовского вечернего индустриального техникума.	45
Фотография 145. 2-й выпуск красных директоров леспромпхозов. 1931 г.	46
Фотография 146 IX выпуск Сормовского машиностроительного техникума. 1928-32 гг	47
Фотография 147 Сормовский машиностроительный техникум. 1930-34 г.	48
Фотография 148 Выпуск техников-паровозников. 1934	49
Фотография 149 Выпуск инженеров механиков-технологов. 1931-36 г.	50
Фотография 150 Центральное конструкторское бюро	51

Фотография 151 Выпуск инжекнеров-механиков Механо-технологического факультета	52
Фотография 152 Группа ИТР и электросварщиков корпусо-сборочного цеха	53
Фотография 153. Юбилюру НА Гершман от коллектива счетно-бухгалтерских работников	54
Фамилии лиц (в Алфавитном порядке), размещенных на групповых фотографиях дореволюционного и советского периодов	55

ТЕМАТИЧЕСКИЙ КАТАЛОГ ФОТОГРАФИЙ.

ЧАСТЬ II. Люди. Завод. Прдукция. До 1917 г.	75
Пояснения	76

Сормовский завод на фотографиях начала XX века. Здания и территории	77
Фотография 201 Контора Сормовских заводов	78
Фотография 202 Центральная электростанция	78
Фотография 203 Котельная судостроительного отдела	79
Фотография 204 Паровозоколесная	79
Фотография 205 Паровозокотельная	80
Фотография 206 Паровозосборочная	80
Фотография 207 Сталелитейная	81
Фотография 208 Судостроительный отдел	81
Фотография 209 Механическая судостроительного отдела	82
Фотография 210 Кузница	82
Фотография 211 Сборочная для пассажирских вагонов	83
Фотография 212 Судояма	83
Фотография 213 Паровая мукомольная мельница	84
Фотография 214 Лавка общества потребителей	84
Фотография 215 Больница	85
Фотография 216 Жилые дома для служащих	85
Фотография 217 Црковно-приходская (Каменная) школа им. Александра II	86

Сормовский завод на фотографиях начала XX века. Внутренний вид зданий	87
Фотография 221 Центральная электрическая станция (внутренний вид)	88
Фотография 222 Паровозоколесная (внутренний вид)	88
Фотография 223 Паровозосборочная Штамповальный отдел	89
Фотография 224 Паровозосборочная. Механическая	89
Фотография 225 Паровозосборочная. Внутренний вид бокового пролета	90
Фотография 226 Паровозосборочная. Внутренний вид главного пролета	90
Фотография 227 Паровозокотельная. Внутренний вид	91
Фотография 228 Сталелитейная. Новые 20-тонные мартеновские печи	91
Фотография 229 Литейная для фасонного стального литья	92
Фотография 230 Котельная судостроительного отдела. Внутренний вид	92

Сормовский завод на фотографиях начала XX века. Продукция завода	93
Фотография 241 Пароход «Баян» из серии Дворцы-пароходы. 1912 г	94
Фотография 242 Пароход «Графиня» из серии «Дворцы-пароходы». 1909 г.	94
Фотография 243 Пароходы «Император Николай II» и «Императрица Александра».	95
Фотография 244 Буксир «Второй» для У.Р.Ж.Д.	95
Фотография 245 Нефтеналивная шхуна «Александра Колесникова». 1903 г	96
Фотография 246 Ж.-д. мост через р. Самара. 1905 г	96
Фотография 247 Сборка паровых машин в 1905-06 гг.	97
Фотография 248 Главная машина для транспорта «Камчатка». 1901-02 гг.	97
Фотография 249 Главная машина для крейсера «Очаков» 1905 г.	98
Фотография 250 Паровой котел	98
Фотография 251 Пассажирский паровоз системы «Компаунд»	99

Групповые фотографии в ателье (Без указания фамилий)	101
Фотография 255	102
Фотография 256	102
Фотография 257	103
Фотография 258	103
Фотография 259	104
Фотография 260	104
Фотография 261	105
Фотография 262	105
Фотография 263	106
Фотография 264	106
Фотография 265	107
Фотография 266	107
Фотография 267 Группа работников мартеновского цеха.....	108
Фотография 268 Группа работников судостроительного отдела	108
Фотография 269 Церковно-приходская школа. 1913 г.	109
Фотография 270 Служащие железопрокатного цеха	109
Сормовский завод на фотографиях начала XX в. Продукция и люди.	111
Фотография 271 Паровозостроители Паровоз № 187. 1900 г.	112
Фотография 272 Паровозостроители. 1000-й паровоз. 1905 г.	112
Фотография 273 Работники паровозостроительного бюро. 1910 г.	113
Фотография 274 Работники паровозостроительного бюро. 1910 г.	113
Фотография 275 Паровозостроители. До 1905 г.	114
Фотография 276 Паровозостроители. До 1917 г.	114
Фотография 277 Паровозостроители. 100-й паровоз. 1899 г.	115
Фотография 278 Вагон-самоход. 50 000-й. 1914 г.	115
Фотография 279 Вагон-самоход. 50 000-й. 1914 г.	116
Фотография 280 Вагон-самоход. 50 000-й. 1914 г.	116
Фотография 281 Паровозостроители	117
Фотография 282 Директор СА Хренников среди работников железопрокатного цеха	117
Фотография 283 Строители главной машины для крейсера «Очаков». 1905 г.	118
Фотография 284 В котельном цехе. 1916	118
Фотография 285 1.000 000-й снаряд. 1917	119
Фотография 286 Производство весовых гирь	119
Фотография 287 Шрапнельный цех. 1916 г.	120
Фотография 288 Военный духовой оркестр	120
Фотография 289 Группа работников Судокотельного цеха	121
Авторские фотографии М.Дмитриев. Фотографы Сормова, Канавина	123
Репродукции большого формата с фотографиями М. Дмитриева	127
Фотография 2-001 Закладка Спасо-Преображенского собора	128
Фотография 2-002 На испытательном полигоне. 1914-1916 гг	128
Фотография 2-003 Нефтяные бассейны барона Дельвига	129
Фотография 2-004 Прибытие в Сормово делегатов международного конгресса.....	129
Фотография 2-005 В весеннее половодье часть территории завода затоплялась	130
Фотография 2-006 В весеннее половодье часть территории завода затоплялась	130
Фотография 2-007 Двухпалубный заднеколесный пароход «Аллегани»	131
Фотография 2-008 Пароход «Миссури» типа «Переворот»	131
Фотография 2-009 Канонерская лодка «Монгол». 1906 г.	132
Фотография 2-010 На Оке в районе ярмарки	132
Фотография 2-011 Пристань на Нижегородской ярмарке	133
Фотография 2-012 Пристань на Нижегородской ярмарке	133

Фотография 2-013 На Нижегородской ярмарке во время весеннего половодья	134
Фотография 2-014 На Нижегородской ярмарке во время весеннего половодья	134

ТЕМАТИЧЕСКИЙ КАТАЛОГ ФОТОГРАФИЙ. ЧАСТЬ III.

Люди, завод и его продукция. Советский период	135
Пояснения	136

Групповые фотографии с надписями и пометками	137
Фотография 301 Делегаты Сормовской районной конференции ВКПб. 1927.	138
Фотография 302 Братский привет рабочим Москвы.....	138
Фотография 303 Первый выпуск курсов работников РКИ	139
Фотография 304 Сормовская делегация XVI губернской партконференции	139
Фотография 305 Первая Всесоюзная конференция по планированию производства	140
Фотография 306 Второй краевой съезд Союза транспортных рабочих	140
Фотография 307 Активисты женской организации	141
Фотография 308 Комсомольская ячейка Модельного цеха.	141
Фотография 309 Рабочие колесной мастерской	142
Фотография 310 Судостроительный цех. Постройка шхун для Каспия	142
Фотография 311 Ответственные исполнители по изоуретательству	143
Фотография 312 Культработники завода	143
Фотография 313 Юбилюру АИ Рычину в связи с 35-летием службы	144
Фотография 314 Ковочный цех	144
Фотография 315 Награжденные в связи с 90-летием завода. 1940	145

Групповые фотографии без надписей и пометок	147
Фотография 316	148
Фотография 317	148
Фотография 318	149
Фотография 319	149
Фотография 320	150
Фотография 321	150
Фотография 322	151
Фотография 323	151

Групповые фотографии в ателье	153
Фотография 324 Нижегородский Совнархоз	154
Фотография 325 Плановый отдел завода	154
Фотография 326 Группа без указаний фамилий	155
Фотография 327 Губернский аппарат внутренней торговли	155
Фотография 328 Группа без указаний фамилий	156
Фотография 329 Группа без указаний фамилий	156
Фотография 330 Сормовичи на пленуме Крайкома ВЛКСМю 1929 и 1930 гг ..	157
Фотография 331 Работники сварочного цеха. 1934 г.	157
Фотография 332 Группа без указаний фамилий	158
Фотография 333 Группа без указаний фамилий	158
Фотография 334 Группа руководителей завода и района. 1927.	159

Здания и территории	161
Фотография 335 Главный проспект	162
Фотография 336 В инструментальном цехе	162
Фотография 337 К 100-летию завода территория благоустраивалась	163
Фотография 338 Здания конструкторского бюро	163
Фотография 339 Жилой 108-квартирный дом на Юбилейном бульваре	164
Фотография 340 . Центр Сормова (вид сверху)	164
Фотография 341 В сормовском парке.	165
Фотография 342 Народная стройка поселка	165

Продукция завода «Красное Сормово»	167
Фотография 343 Дизель-электроход «Ленин»	168
Фотография 344 Сухогрузный теплоход «Григорий Петровский»	168
Фотография 345 Сухогрузный теплоход «Профессор Керичев	169
Фотография 346 В заводской гавани	169
Фотография 347 Грузовой теплоход «Колхозница»	170
Фотография 348 Нефтеперекачивающая станция	170
Фотография 349 Проектный эскиз теплохода на подводных крыльях	171
Фотография 350 Катер на подводных крыльях	171
Фотография 351 Судно на воздушной подушке «Сормович»	172
Фотография 352 Катер на воздушной подушке «Радуга»	172
Фотография 353 На Горьковском рейде	173
Фотография 354 Цистерна	173
Фотография 355 Паровоз	174
Фотография 356 Первый послевоенный паровоз	174
Фотография 357 Трамвай	175
Фотография 358 Сормовичи двадцатипятипятитысячники изучают трактор	175
Завод «Красное Сормово» : события и люди	177
Фотография 359 Открытие канала Москва-Волга	178
Фотография 360 Выступает директор завода Н.Н. Смеляков	178
Фотография 361 Президиум XXVI съезда КПСС	179
Фотография 362 Заводская партконференция.1985	179
Фотография 363 Зам. министра ИС Белоусов вручает Красное Знамя	180
Фотография 364 Секретарь обкома Ходырев вручил Знамя	180
Фотография 365 После рабочей смены	181
Фотография 366 Заводская худ. самодеятельность	181
Теплоход «Царьградъ». Подборка фотографий. 1912	183
Фотография 367 Общий вид	184
Фотография 368 Мостик и верхний променад	184
Фотография 369	185
Фотография 370	185
Фотография 371	186
Фотография 372	187
Фотография 373	187
Фотография 374	188
Фотография 375	188
Фотография 376	189
Фотография 377	189
Фотография 378	190
Фотография 379	190
Фотография 380-381	191
Фотография 382-283	191
Фотография 384	192
Фотография 385	192
Фотография 386-387	193
Фотография 388-289	193
Фотография 390	194
Фотография 391	194
Фотография 392	195
Фотография 393-394	196
Фотография 395-396	196

Приложение 2. ГАРХАДНО. Сормовский завод на фотографиях М.Дмитриева	197
Опись № 1.1./2 С № 1501 по № 2000	198
Опись № 1.1./2 С № 2501 по № 2996	199
Опись № 1.1./2 С № 2997 по № 3500	201
Пароходы. Буксиры	201
Наливные суда: шхуны, танкеры	202
Военные корабли. Канонерские лодки	202
Дноуглубительны суда: землечерпательницы, земснаряды	203
Баржи	203
Суда на стапеле. Строительство судов	203
Паровые котлы. Паровые машины	205
Судовые системы, узлы, детали	206
Внутренний вид, интерьеры пароходов	207
Паровозы	207
Вагоны	208
Мостостроение	209
Производство гирь	209
Сормово православное	210
Завод: здания и территории	211
Цеха	212
Здания после пожара	213
Люди. Групповые снимки	214
Опись № 1.1./2 С № 3501 по № 4709	215
Пароходы пассажирские	215
Пароход «Благовецинск»	216
Пароходы. Буксиры	217
Наливные суда	217
Дноуглубительны суда: землечерпательницы, земснаряды	218
Судоверфь: строительство судов	222
Баржи. Доки	222
Суда для р. Амур	226
Здания. Цехи: внутренний вид	226
Паровые котлы. Паровые машины	226
Заказы военного вердомства	227
Узлы, детали	229
Паровозы	230
Вагоны	231
Железнодорожное оборудование, узлы, детали	232
Металлургия	232
Разные изделия	233
Храмы, крестные ходы	233
Здания. Территории. Строительство	233
Школы. Образование. Культура	234
Медицина. Здравоохранение.	235
Добровольные пожарные дружины. Пожарное дело	235
Люди: портреты, группы	236
Опись № 1.1./5 С № 1 по № 171	238
Опись № 1.1./5 С № 1 по № 171 Чертежи.Схемы. Документы.	242
Опись № 1.1./6	244
Опись № 1.1./7	246
Опись № 1.1./8	247
Опись № 1.1./8 Том IV	248
Опись № 1.1./2 Ящики картотеки №23 и №24	250
Информация об Архиве	252
Тематический каталог. Фотографии в действующей экспозиции. Часть IV	253
НОВЫЕ ПОСТУПЛЕНИЯ .№ 401, 402,403,404,405,406,407,408	271